時報

中華民國念五年六月一日 星期一

今日隨報附送號外畫報一張

今天本報二大張本埠另加本埠增刊半張售國幣三分四厘

第一萬一千三百九十一號

內政部登記證警字第二五三三號

[illegible]

時報每星期日附送圖畫時報

定報價目 本國及日本一個月一元 三個月二元九角 六個月五元七角 九個月八元四角 全年十一元 南洋歐美一個月二元四角五分 三個月七元一角五分 六個月十四元一角 九個月二十元八角五分 全年二十七元四角 報資先惠郵票九五計算 本報編輯部設於上海四馬路大新街口第一四九十四號(即神仙世界原址) 電話九七一三三一 轉接各部 電報掛號二五一四

時報廣告刊例 [illegible]

中華民國統計提要 廿四年輯

國府主計處統計局編

本書爲國民政府主計處呈送國府全國統計總報告材料之提要。全書計一千一百餘頁,內容分疆界與地勢,地質,氣象,政治組織與行政,法制,司法,官吏與考試,監察,外交,人口,勞工,合作事業,教育,社會病態,衛生,保衛,救濟,人民團體,土地,農業,林業,漁業,畜牧,礦業,工業,商業,貿易,物價,金融,財政,郵政,電政,公路,鐵路,航政,水利及公用事業等三十六類,共三百三十表。在可能公開之範圍內,我國所有之統計材料,均已包括在內。各表材料無論爲官方報告或工商團體學術機關及私家之調查,均經縝密審核,嚴定取捨,其數字之有疑問者,寧闕弗濫。編竣復由中央各關係機關主辦統計人員及海內統計專家校閱一過,呈奉國府核准後,始行付印。關於材料之來源及說明,均於各表下端一一註明。此外每類材料之前,另有簡短之引言,對於該類材料已往調查統計之經過及編製之方法,作扼要之敍述,並開列主要參考書報名稱,俾閱者可作進一步之研究。茲值政府勵精圖治,朝野上下,努力國民經濟建設之時,正確之統計數字,有迫切之需要,茲編之輯,蓋欲於此方面致相當之努力也。

三開大本 布面精裝 道林紙印

每冊定價國幣十八元

六月一日起特價十三元 八月底截止

國內郵費三角一分 國外郵費另詳

樣本備索

商務印書館印行

430

ENGLISH WEEKLY 英語週刊

New No. 185

▲改進版式 ▲充實內容

新一八五號 要目列下

Our Readers' Opinions

▲ A Cigar Saved

▲ A Cartoon

Letters by Men of Letters

Solomon's "The Song of Songs"

Stories from Famous Books

God Sees the Truth, but Waits

Translation from Chinese into English

Dramatic Readings

Detecting a Thief

English by Chinese Students

Weekly News

每冊五分 預定半年廿五期連郵費一元三角 全年五十期連郵費二元五角 郵局均可代定

商務印書館

439

華報

最新型的小型日報

今日出版

最新型的小型日報

創刊期一月內祇收一元

地址上海南京路大陸商場五二九號 定報電話九二五一六

★★★★★

劉振祥父親尊鑒

家中自大人出走後,遠近訪問,迄無消息,母親及男等驚惶無措,日夕不安,萬望大人恕男等已往之罪,速來團敍,不勝禱盼切之至。倘大人不願回家,可先至同德,切勿獨自在外多受痛苦,使男等益增罪戾,諒亦大人所不忍也。 男祖良叩稟

上海華商證券交易所發給分期領款證第六期本息通告

茲按照本所之分期領款證第五第七各款之規定,於六月一日起(本定五月三十一日,以是日適逢星期休假)開始發給第六期本息,除各持票人於每日上午十時至十二時下午二時至四時持同原票(本期本息票由本所截取)至本所[illegible]特此通告

上海市政府通告

第三二五號

查本府暨所屬各機關夏季辦公時間,除公安局保安總團部另有規定外,現定六月一日起,改爲每日上午九時至十二時,下午一時至四時,特此通告。

中華民國念五年五月念九日

今日引翔鄉大賽馬

第九期常年大賽馬今日(第二日)下午一時三十分起賽,計一九三六年新馬達大皮賽四階一、一九三六年新會馬賽二階、老馬賽四階,共賽十餘會[illegible]元第十六期大香檳票每張五元,六月六日第八次開獎,本會所及馬場均有出售,售來回聯票每張一元(該聯票並可作門券用),自寧國路口直達馬場有公共汽車行駛,由後列各汽車行特放專車[illegible]

安(大世界東) 虹口(北四川路) 世界(大世界東) 東新(小東門及東新橋) 億太(四馬路大新街) 興隆(狄司威路) 大隆(下浦路六〇號) 華利(浙江路二馬路) 美華(北四川路天潼路口) 福來(鄭家木橋口) 中山(下浦路) 永[illegible]

中國賽馬會書記譚雅聲啓

新出 清道人擬古畫冊

臨川李瑞清先生擅長書法,尤精於繪事,惟畫件極少,不常多見,此爲最得意之作,尤爲神妙,一冊定價一元二角

上海望平街 南京太平街 有正書局啓

本書所收新辭一斑

【連雲港】在江蘇省東境海州灣中,位東海、灌雲二縣之東,外近鷹遊門,內倚雲臺山,本爲黃海之一港,係中山先生實業計畫定爲商港之一,民國二十一年隴海鐵路管理局在此開始築港,以其東有東連西連二島,南有雲臺山,因定名曰連雲,自經開築之後,即在東西連島及雲臺山之間,築一擋浪長隄,使輪船入港以後,無風浪之險,並將沿港之地,凸者削之,凹者補之,擇地築成碼頭,以利停泊,二十四年八月間,築港工程告竣,隴海路亦東展至此,東出黃海,可與沿海各埠通航,西由隴海路,可橫貫中部各省,足爲我國中外交通之一大口岸,其沿港之地,江蘇省政府於二十四年春議決設置連雲市,劃臨洪河以南,燒香河以北,東包東西連島,西至新浦、板浦之地爲市區,即舊屬東海、灌雲兩縣之墟溝、老窰、連島、大浦等二十三鄉鎮之地也。

【成皋】(一)舊縣名,本古東虢國,春秋鄭爲成皋邑,又名虎牢,戰國屬韓,歷爲兵爭重地,楚漢亦相持於此,漢始置成皋縣,劉宋時爲司州治,後魏時爲北豫州治,附置汜水縣,故城在今河南省成皋縣西北境汜水故城之西北,名曰上街鎮。(二)今縣名,屬河南省,在鄭縣西北,北臨黃河,隴海鐵路橫梗於其中,平漢鐵路縱貫於其東,本滎陽、廣武、汜水三縣地,民國二十四年合置,治滎陽。

【伊朗】(Iran)國名,一譯伊蘭,即波斯,一九三五年改今名,位亞洲伊蘭高原西部,東鄰阿富汗、俾路芝,南臨波斯灣,西界美索不達米亞,北接裏海,面積約六十餘萬方哩,境內多沙漠,寒暑之差甚大,產麥及棗等,製造品以磁器、毛氈著名,奉回教,政體爲君主立憲,國都曰德黑蘭,公元前五五九年,居魯士首建波斯國,前三三一年,滅於馬其頓,後屬帕提亞(即安息國),三世紀時復興,公元六四二年爲大食所滅,八一五年復據呼羅珊建國,至一〇三七年又爲塞爾柱突厥所滅,嗣是迭受花剌子模、蒙古、伊兒汗國及帖木兒帝國之統治,至一四九九年,大食人阿利一派之回教徒始重建波斯,索法維(Safavi)王朝,是爲現代波斯建國之始,至十九世紀末葉,爲英、俄、德三國爭逐之場,一九一九年與英訂約,即所謂英波條約,一切內政外交,莫不受其節制,一九二五年,波斯宰相李查汗(Riza Khan)廢舊王室而自立,內而實行中央集權政治,外則竭力抗英,頗有復興氣象。

【海洋自由】(Freedom of the sea)謂海洋(公海)屬於世界公有,無論平時戰時,均不得受任何國家單獨支配也,十七世紀時,國際法鼻祖荷人格老秀斯(Grotius)首倡此說,現爲國際法上公認之原則。

【集體安全】(Collective security)各國共同締結條約,或在國聯機構內互相保障安全,謂之集體安全,爲歐戰後國際間之一種新傾向,如洛迦諾保安公約、凱洛格非戰公約、歐洲多邊互不侵犯條約及法蘇互助公約,皆爲其顯例。

【新經濟政策】一九二一年,蘇俄放棄戰時共產主義後採行之經濟政策,其要點:一、廢止向農民徵收穀物,而課以一定(百分之十)之稅,農民納稅之後,其餘穀物準其自由買賣,二、在一定限制之下,容許私人企業之存在,並得雇傭勞動者,三、以國內資源租與外國資本家開發,期滿後無條件收爲蘇俄政府所有,四、以國有工業之一部分貸與團體或私人經營,一九二五年,更頒布新政策,愈擴大私人企業之自由,在農業上並承認雇傭勞動及租借土地之制度。

【法幣】(Legal tender)一稱法貨,法律賦與強制通用力之貨幣也,分二種:一、得無限制作爲支付手段者,曰無限法幣,如本位貨幣是;二、在一定數量內得爲支付手段者,曰有限法幣,如輔助貨幣是,我國舊以銀元爲法幣,民國二十四年改革幣制,規定以中央、中國、交通三銀行之紙幣爲法幣,二十五年又增鎳幣銅幣爲輔助貨幣。

【再歸熱】(Typhus recurrens)病名,亦名回歸窒扶斯或回歸熱,傳染病之一,病因爲一種螺旋狀菌,由於空氣、什具、蚤蝨、臭蟲或直接接觸而傳染,其症候:經潛伏期五日至八日後,俄然寒戰,體溫暴騰,頭痛、腰痛、關節痛、倦怠、惡心,脾臟腫大,或發氣管枝炎,以上爲第一回發作;五日至七日後,發汗熱退,諸症中惟脾腫如故,閱四日至十日,爲第二回發作,一切與第一回發作同,四五日後,又發汗熱退,經十日內外,更爲第三回發作,患此症時,宜注意消毒,以防傳播,參閱再歸熱菌條。

【死光】(The death ray)爲一種波長極短而與紫外線、熱線、X射線、無線電波等相異之射線,含有多量電子,能使各種原子游離(Ionization),一切人物遇之,即發生改變而被破壞,且其徑路成爲電之導體,係英人馬條玆(H. Grindell Mathews)所發明,公元一九二四年馬氏於倫敦曾作死光試驗:一、以死光射於汽車機器,其發電機即失發火效用,而其機器停止轉動;二、以死光射於懸空之電燈,燈即發光;三、以死光射於老鼠,鼠即失其神經作用而僵斃;四、以死光射於三十六呎遠之火藥,火藥立刻爆發,據馬氏之意見,此奇異之射線,在將來戰爭上必佔重要位置,不但有阻止汽車進行、逼迫飛機下降、殺傷遠距離之人類與生物、使軍械火藥自動炸毀等功用,且因其所經過之路,即成爲電之導體,故可隨時隨地以之代替導線,而便於用電流做殺傷或焚燒之工作,死光自馬氏發明後,從事研究之人極多,然其一切製造方法,則皆嚴守秘密。

【同溫層】(Stratosphere)氣象學名詞,爲地球大氣中比較高之一部分,在最高雲層之上,臭氧層之下,日本謂之成層圈,其中溫度甚低而一定,無風霧雨雪及濕度,又無昏暗,太陽光非常強烈,仰觀日月星等皆極明瞭,有宇宙線甚富,此天空帶之底,在中緯度處距地面約一萬一千公尺,溫度爲攝氏零下五五度,赤道地方約一萬八千公尺,溫度爲零下八五度,極圈地方約八千至一萬公尺,溫度爲零下五三度,一九三一年,布魯塞爾大學教授畢卡(Piccard)曾乘氣球升入同溫層,次年又上升一次,高度達一萬六千公尺,此後各國作高空探險者甚多,對於同溫層,科學家所注意者,乃其中之宇宙線,在飛行器具之設計者與駕駛者,則希望由高空探索而明瞭其中之大氣壓、溫度等,以推定一條高速飛行之天空大道。

【無畏艦】(Dreadnought)戰鬪艦之一種,Dreadnought本英國戰艦名,義爲無畏,造於一九〇六年,長五二六呎,闊八二呎,排水量一七九〇〇噸,速力二十一浬,裝置十二吋口徑之巨砲十尊,後遂稱其同式之戰艦曰無畏式,日本謂之弩級艦。

【唐克車】(Tank)別譯坦克車,亦稱唐克戰車,即一種裝甲並具武裝之汽車,大概用曲帶發動,極宜於無正式道路之地面,以其係英國工業家唐克(Thomas Tank)所發明,故名,外護鐵甲,內容兵士,並裝置鎗礮,爲陸地戰鬪之利器,亦有水陸兩用者。

現代求學治事必備的工具 「辭海」

徐元誥 舒新城 沈頤 張相 主編

本月預約 售價特廉

我國自清末以來,受世界潮流之激盪,學術思想界起急劇之變化,新辭之孳乳寖多,雖書報流傳,習聞習見,然記載疏略,難得真詮。本書除博採舊辭外,對於現時代應用之各科新辭,目直接取材於新書新報,搜羅之廣,解釋之確,當爲前此所未有。關於專門學科,均由專家執筆,各具系統,使成爲現代人讀書作文適用之一種活工具。不論任何學科,遇有難解之新名辭,均可於本書中一檢即得。凡備舊有辭書而已覺不甚適用者,請即訂購本書。

甲種十六開大本・聖書紙精印兩冊 定價二十四元・預約十四元四角 七月起預約改收十六元八角

乙種十六開大本・道林紙精印兩冊 定價二十元・預約十二元 七月起預約改收十四元

丙種三十二開縮本・聖書紙精印兩冊 定價十二元・預約七元二角 七月起預約改收八元四角

丁種三十二開縮本・道林紙精印兩冊 定價十元・預約六元 七月起預約改收七元

掛號郵費(甲種乙種各八角 丙種丁種各六角)

本年底出上冊 明年六月底出下冊

中華書局謹啓

印有樣本 承索即贈

(丙240)

一舉兩得

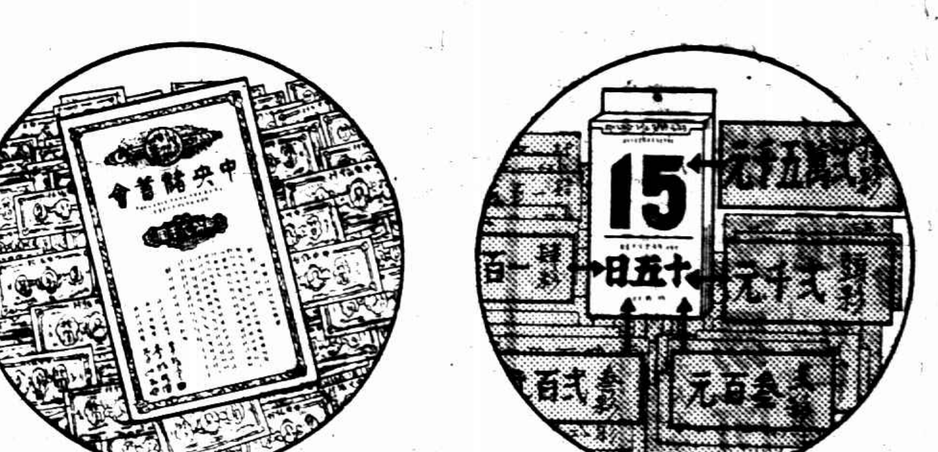

每月有得彩希望公開抽籤信用卓著
到期可以還本並享優厚紅利

本會奉　國民政府特許設立由中央信託局一次撥足基金五百萬元會計完全獨立且由國內著名金融界領袖充任監理委員對於儲欵之運用負責監督故對於儲戶之利益確有切實之保障

儲戶儲欵期滿除全數還本外另加優厚之紅利此項紅利基金按年滋生複利且中途退會之未發紅利亦併入生息故還本時儲戶所得之紅利數目極爲可觀在儲欵期內每月抽籤給彩共計一百八十次之多儲戶有隨時抽中巨彩之希望

保障如此穩固利益如此優厚有志儲蓄者曷勿從速加入

第三期抽籤　六月十五日

本會第三期抽籤定於六月十五日在上海市商會公開舉行現因會單尚未滿五萬號儲戶得彩之機會更多特彩金額仍照以前辦法由本會撥欵貼足二萬五千元

另備章程　承索即奉

中央儲蓄會

會址上海漢口路一二六號
電話總機一七二四九

13-38

上海特別市黨部　上海市政府　會銜布告

第三二六號

爲布告事查黨旗國旗爲代表黨國之徽幟國民敬愛黨國其式使用自應一律以昭隆重現中央核准設立之黨國旗製銷總局業已成立出品均依照規定格式所有全市各機關團體商舖住戶應即一律購備使用其舊有不合規定之黨國旗應予禁止張掛以一觀瞻除分令所屬遵照外合行會銜登報布告仰各遵照辦理是爲至要特此布告

紙號經理收帳歸時遭攔刦

刦去之皮箱

中藏法幣與支票　七百九十餘元

未到半年發生了兩件刦案

甘肅路

公共租界汕頭路十二號同春外國紙號、爲一合股性質之字號、經理龔清源、亦係股東之一、除管理店務外、每月月終、兼司收帳職務、昨爲五月底、龔於午餐後、即將理收據帳單、乘自備之二五五一號包車、

出外收帳

包車夫曹起鳳崇明籍（又名小阿二）、（腰照號四一一六號）受雇已逾二載、拉龔出外、首至滬東華德路九百四十一號中南香煙公司、收得該公司所付六月十號期上海商業儲蓄總行支票、票面計法幣四百六十二元、歸途復至武昌路三百十號弄五十二號復昌內衣公司、收得該公司所付愛多亞路六十三號中匯銀行六月十五號期支票、票面五十六元六角、再至愛而近路上海里一百二十五號萃衆香煙公司、收得該公司所付六月二十號期界路上海銀行分行支票、票面法幣一百二十五元、因時已晏、

命駕回旋

車經甘肅路七浦路附近、時在五點三十分左右、突有短衣男子三人、自路旁躍出、阻龔車前進、爲首者執有一蓮蓬式手槍、將曹起鳳停車、以極迅速行動將一小皮箱刦取而逸、該皮箱上有金華公司紅色字樣、龔收得之支票三張、即藏於此箱、中且有中央十元票十張、中國銀行十元票四張、五元票一元票四張、共計一百四十餘元、係龔自店內存款中撥出、內三元係龔自有之款、

三盜得贓

後、即一哄而逸、事後經龔報告附近街捕到來追捕、奈已遠颺、乃投報匯司捕房、請爲查緝、查同春號於本年正月一日曾一度被盜光顧、今於收帳時又遭路刦、殊屬不幸、而匪徒之來、並無猶豫、則更大可注意也、

前蘇高院書記官　瀆職案今日開審

特一院飭傳關係人候質

前江蘇高等法院書記官朱爲武及無錫地方法院推事陳十桃、由承辦上海給泰號對於無錫鄒成泰繭米廠承償債欵、確認抵押權等一案、有瀆職詐欺瀆職證據等嫌疑、由吳縣地方法院檢察官呂文欽將全案偵查終結、對朱爲武・陳朝讀・陳李氏・路文米・徐敦本等五人、分別以瀆職詐欺瀆職證據等罪、提起公訴、並爲慎重起見、將該案移轉歸上海第一特院審理、所有全案人犯、經吳縣地方法院押解來滬、迄將兼旬、茲第一特院對該案內容已偵查明瞭、並飭傳案關係人各人、定於今日（六月一日）下午公開審理、

無錫東大池　覆舟溺斃三學生

無錫訊、東門內輔仁中學初中二年級學生陸石麟（十八歲）俞明生（十八歲）及初中二年級學生唐惇樑（十五歲）任重（十八歲）鮑力行（十五歲）等五人、於上月卅日（星期六）下午結伴至西鄉東大池遊玩、該池有小划船數隻、由鄉丁租金四角、每船每小時收費兩角、船小而狹、不能容納五人並肩坐、俞明生向其租賃、先由俞陸唐等三人首先在游泳池下船、未幾任重鮑力行等二人相繼到達、亦下船、五人均穿短衣赤足、俞明生高坐船頭、陸石麟踞船尾、鼓動雙槳、由東向西面「小桃源」牌樓方面搖去、船因載重過度、船頭沒入水中、以致傾覆、五人同時落水、游泳見狀大聲喚救、會有該地花匠張某人張桐生、善游泳、遂將衣入水救護、並由撈獲鮑力行但以力不能勝、祗將任重及鮑力行兩人救起、其餘三人沉沒水底、即由學生報告公安第九分局、派警到場勘問、救起之任鮑兩人、始終均係輔仁中學學生、除打撈者外、一面報告輔仁中學、旋經該校召集陸姓唐姓俞姓三生家屬、凡屬學生通知、前往觀看、唐惇樑之屍身、首先浮起、心頭尚有微溫、經施以人工呼吸法、奈已無救、其他兩屍、於傍晚八時許雇用網船撈起、陸石麟身穿白色學生裝、黑色西裝褲、赤足、俞明生身穿黃色西裝襯衫白色短袴赤足、死者家屬陸石麟之父陸生母王氏、及唐惇樑之兄唐惇、俞明生母楊氏、均已到場、見屍號啕、情形之慘、觀者酸鼻、幸經急救醒轉、當晚即由家屬分別棺殮、

北海路火燒

昨日上午十時五分、公共租界北海路一百七十一號順發印刷所、忽然起火、立時延燒兩鄰、當經救火會聞警、驅救火車往救、歷半小時始熄、順發全部焚去、一百六十九號蔣順興鐵店燒去後進、一百七十三號鄭培榮宣卷寓後略受損失、

蔣大沂赴浙探查古蹟

在蕭山縣覓獲越王城

第二次尋獲饕餮紋陶鼎足可與中原文化作比較

辨明古蕩爲層累文化遺址

杭州訊、考古學者國立暨南大學教授張鳳博士、研究晚周時代之東南文化、不遺餘力、頃以關於勾吳之古跡、初步勘查、將次完畢、故又開始調查於越方面之古跡、五月二十八日、張氏特派其高足弟子蔣大沂氏、先來浙探索蕭山方面之古跡、且乘便調查杭市古蕩第一公墓是否爲新石器時代遺址、

蔣氏抵杭後、當訪此間潘鳳子君由潘陪同先往古蕩視察、此處有兩大建築物、正在施工、一爲省立蠶絲學校、該校北臨大路、西面倚山、在是處發見漢晉磚塊甚多、且有完整無缺者、更沿山傍路、從事搜尋、由潘君親自搜獲印花幾何紋陶片及有簡單化饕餮紋之鼎脚一隻、形極瘦長、（簡單化饕餮紋係兩個圓形齊）此種陶鼎足在東南極少見、據蔣君云、彼於第一次在蘇州王㿝山越城遺址中覓得、第二次又於嘉善胥山伍子胥屯兵遺址中覓得、此次覓得實爲第三次、查中央研究院發掘濟南城子崖・譚城故址及安陽殷墟故址所獲鼎足一部、其上亦有兩圓饕形、形制大同小異、實爲古代東南及中原文化比較研究之絕好資料也、

繼又轉至市立第一公墓、蔣氏在此地除亦搜獲漢晉磚塊幾何紋印陶片以外、又搜獲石器多件、（此類石器、曾詢問建築蠶絲學校工人、據云、以前壙土方時亦屢次看見、惟當時未曾留出、既未數壙在地下、）蔣氏就石器之製作方法分爲先後二期、後期爲晚周時代物、與所獲陶鼎足等同其時代、前期時代較早、更合以漢晉磚塊等較晚時代遺物、則此即爲一層累而成之文化遺址、可無疑義、惜地下情形、經過工作時大量之破壞、混亂已極、殊爲憾事、此種石器、張鳳教授去年在哼橋及尚胥廟一帶已屢次發現、披於報紙、是吾浙文化之古、確可信任不疑、惜吾人過去未加注意耳、

二十九日晨、蔣氏復偕潘君渡江、訪范蠡固陵城於西興、經詳細研究、知今之汁渦站及西興鎮以至西興以南三四里之地、均爲以前錢塘江江面、經千百年滄桑更易而由沙土積漲成功、故自汁渦內推十里之遙、土質鬆細、絕無瓦礫、至志書所載之固陵城、詳加考證、竟在西興梅崗之李家墩附近、蓋是處土壤宮普、亦荒煙蔓草間、又有陶鼎足及印花紋陶片發見也、午後更越子午嶺而訪越王城於城山、城在山中、四周皆天然石壁、爲一形勢極壯之地、蔣氏於其中檢獲幾何紋印花陶片無數、證明此爲當時於越遺址無疑、現蔣氏已攜所獲遺物返滬、不久將與張教授共同來浙、作進一步探索、

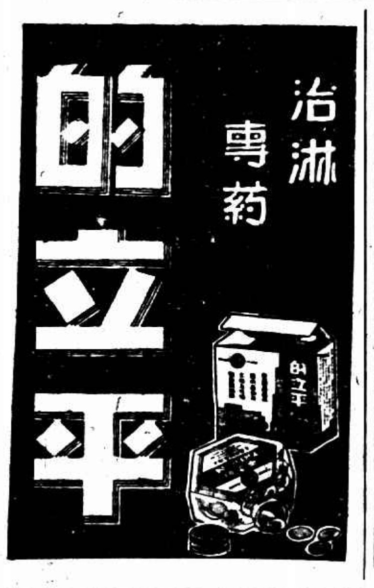

保肺漿

咳嗽：豈容忽視?!

咳嗽一症，患者每不介意，不知日久傷肺，有釀成肺癆的危險！「保肺漿」治新久咳嗽，頑痰作祟，氣逆哮喘，以及各期肺病，均能於短速期內告痊，有此特效良劑，患者應亟購服，即無病常服，又能強肺防癆，誠現代最完善聖藥也。

大瓶一元七角五分　小瓶一元

上海四馬路太和大藥房發行

各大藥房均有出售

中法大藥房

暨各地分店同時舉行

舉行四十五週紀念

大廉價　大贈品

五月十七日起一個月

購貨五角即有贈品　多購多贈

夏令特價品一元七種

美容衛生　色色俱全　餽贈親友　人人歡迎

完美之旅行

行樂衛生雙管齊下

跋涉崔嵬蒐松擁翠棲息其下或向陽略作日光之浴或枕石姑爲假寐之遊豈僅行樂直不啻服一補劑也然要享受此遨遊之樂衛生之益無有少缺須先調整臟腑俾免因飲食之變更而發生影響韋廉士紅色清導丸即是適合此項用途之無上隨身妙品功著通肝導滯凡頭痛氣脹肚疼肝火傷風等症一服此丸迅即痊癒隨君所往常保康樂是故如擬旅行君宜勿忘携帶清導丸因有此丸即所以保行程之樂衛生之益兩臻完美也

清導丸對於居家防治各種腸胃疾病亦一樣靈效一樣有益各藥房皆有出售或逕向上海江西路四五一號韋廉士醫生藥局函購每瓶大洋七角六瓶三元五角郵力免收

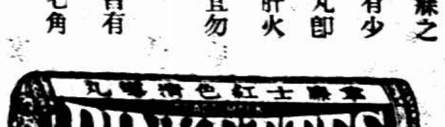

一拳中要害　購豆發生命案

菜販鹽城人李國有、四十二歲、住閘北張家巷路分水廟前無門牌之草舍中、昨晨五時許、李肩挑蠶豆、在臨平路天寶路一帶叫賣、會有阜寧人王大龍（二十五歲亦住分水廟附近草棚中）者、向其購豆銅元十枚、王嫌所給之豆太少、令再添些、李不肯、雙方遂起口角、旋王竟恃強行兇、向李拳打足踢、不料一拳中其要害、頓時倒地氣絕斃命、當經崗警馳至、將兇手王大龍拘入臨平路警察所、一面傳地甲呈報法院檢驗、

製造僞幣　奉化破獲機關

大橋鎮百歲坊　窖藏機器

計分三件重有一千餘斤

寧海捕獲要犯鄔嘉金

奉化訊、上海市公安局近經破獲使用中中僞鈔犯劉財寶等男女九名口、訊得該犯等有私鑄鉛質僞幣機關一所、設於奉化大橋鎮、故派特務員余旭東探員鍾月峰押同劉犯來奉指緝、並請由奉縣府派公安科督察員管仲佟率領長警協助、廿八日在大橋鎮白歲坊一八號張阿品家地窖內搜出私鑄鉛質僞幣機器一架、計分三件、外加木架二座、模型三只、重有千餘斤、張阿品當場就逮、帶入大橋公安局訊問、據供、年三十一、本地人、在大橋鎮橋東岸直街開設順興銅店有年、製造僞幣機器、係數年前由寧海人鄔嘉金寄藏、鄔現在寧海、可以領提、余鍾等即請奉縣府備文派員、由押張犯至寧海王溪口將鄔嘉金捕獲、帶同奉縣寄押、待再迎提訊辦、張阿品交保、隨傳隨到、私鑄僞幣機器及劉犯先由余特務員帶回上海復命、

張納川被控侵佔

前漢口工商銀行經理

出押友人委託保管之股票

前漢口工商銀行經理現任中央銀行信託局副局長張納川、近被素有交誼之江蘇機徵人晏海慶・晏玉英兄妹、延周正禮律師向第一特院刑庭控訴侵占、其事實爲晏氏兄妹前將漢口濟既水電公司安康記高道記等戶名之股票一百二十股、托張保管、時張尙任漢口工商銀行經理之職、自張代爲保管後、所有利息紅利、均由張匯寄給晏、後工商停業、張即入中央信托局、最近晏查得此項股票已由張向交通銀行抵押、故遂依侵占罪起訴、日昨午後由傅琳推事開庭傳審、張納川不到、由其妻委任律師到庭、謂張現因公赴首都、約須六月初五可返申、已去電告知、故請准予改期、繼由晏玉英略述案情一過、傅推事即諭展期再核、

茶客倒斃

昨日下午四時許、二馬路英華街口某茶室、有一客人、忽然仆地不起、經人扶起、撫之已冰、急送醫院、驗係心臟病發作、其人名陳幼清、年二十五、浙江人、家住戈登路百德里二十五號、

清晨兩盜行刦

昨晨十時許、浙江路一九四號突來盜匪二人、一執手槍、恐嚇事主、當被刦去現鈔洋七十元而遁、

路人斫於輪下

昨晨九時二十分、五路公共汽車第一五〇二七號、行駛河南路、將一路人撞倒、傷及腦部、當即斃命、

且有田外相會晤發表

礙邦交乎、日新軍擬驟…　學生遊行、日方認爲十分…　運使改定還、皆已辭職、開遺缺擬由中央派員接任、但…　一、一立道中、佐佐木止步…　乘氏出外、皆毀引誘、自訴人智識薄弱、結果被惑、…　晉守將顧提出、嚴加於馬…

日有田外相今日發表 對華重要聲明書

仍持三原則準備具體交涉

◎東京三十日同盟社電、中日關係、自去年秋季以來、兩國感情疏隔、日本對華三原則、因中國方面無意具體化、已經半歲、仍無結果、有田外相因議會已經完畢、決意積極調整中日國交、除派桑島東亞局長赴華北視察現狀外、準備設立三相會議、以期外交之一元化、中國方面亦認調整中日關係之必要、外交部長張群氏二十五日演說調整中日關係、乃是兩國政治家之責任、有田外相亦在此機會、決意邁進中日提攜、定於六月一日發表對華重要聲明書、闡明中日親善關係之所信、以答覆張部長之演說、新任駐華大使川越茂、六月二十日赴任、根據於外相聲明友誼精神、與中國政府開始具體交涉、

重申三原則

◎東京三十日路透社電、外相有田今日接見新聞訪員時、重申日本對華政策之三點、即(一)承認「滿洲國」、(二)合作防共、(三)撲滅一切反日運動、有田又謂日俄邊界爭案當可由外交途徑和平解決云、

須磨之進言

◎東京三十一日同盟社電、須磨駐南京總領事、偕有田外相回東京、與川越大使三人、關於中國事情交換意見、須磨擬在席上關於「冀東政府」強化、及華北走私問題、作重要進言、日本應始終維持三原則、準備對中國提示具體案、

◎神戶三十日路透社電、日本駐南京總領須磨今晨抵此時宣稱、「今之局勢、爲中國必須對日相互維繫與對日作戰之兩途中、選擇其一耳、余已正式向蔣院長切實說明此點、日本如退讓一步、即不啻縮退路、日本必須抱其不可變更之自信心勇往直前」云、須磨現正首途赴東京、謁有田外相以報告中國事勢、

◎東京三十日同盟社電、有田外相決定於六月一日發表對華聲明書、又對駐南京總領事須磨歸國開會、須磨準於三十日上午九時抵東京會見川越大使與內務配官、桑島東亞局

須磨請中日非提携即作戰

長報告中國情形及張外交部長二十五日外交演說內容、並對有田外相作重要進言、

陸相之注視

◎東京三十一日同盟社電、外務當局關於對華問題、實行其確信之政策、將日華國交行使根本調整、以使確立東亞和平早具邁進之熱誠、是以有田外相訂於六月一日發表對華重大之聲明、陸軍當局期待於此者亦甚大、並注視其對於中國方面所發生之影響、寺內陸相將根據外交一元化之根本方針、希望及早調整中日外交、尤盼華北各問題得以圓滿解決、最近將上項情形向外務當局作重要進言、故今後三相會議席上、寺內陸相之發言、甚堪注目也、

有田之談話

◎東京卅一日電通社電、有田外相因參拜伊勢大廟桃山皇陵等、報告就任、於昨夜離京西下、在車次談話如下、外傳渠於中日關係將發表聲明書、然此並非有計畫的、因思及將來、爲適應必要而將發表者、但非迫於目下方感必要、然對華外交之調整、實有成爲今世界外交基本之重要性、故頗具關心、如南進政策等、可由經濟的立場草案、惟於中國則不能將政治經濟、離開接壤關係而論之、對於滿洲、因不得已、遂決定引用通商擁護法、滿洲方面結果成將反省、廣田首相在外相任時、曾有明就職期內無戰爭、余亦具同感、務使不令發生戰事、乃外交官之使命、對俄關係、已在漸次調整、並與優烈尼夫大使已成立設置國境紛爭委員會之諒解、目下正在籌擬委員之構成云、

宋哲元發表談話望持鎮定

華北交涉爭點在保全我國主權
永見未提出警告日報所載失檢
學生無軌外行動不必小題大做

宋前晚召集各要人重要會談

◎北平三十日電、宋哲元三十日晚八時、在邸召集秦德純・蕭振瀛・張自忠・馮治安・高登禹・及富占魁等軍政要人、對安定市面人心辦法、有縝密商討、

◎北平三十日電、宋哲元三十日晨七時、偕秦德純・張自忠・馮治安等、赴西苑檢閱駐軍並訓話、旋即返城、

◎北平三十日中央社電、宋哲元三十日下午七時、在邸接見記者談、近日平津因日增兵、人心稍感浮動、實則並無問題將要發生、望社會人士應自加鎮定、

現在交涉爭點

關於華北交涉、日方一再聲明、對華北無侵佔領土野心、故爭點先在保全我國主權問題、外部亞洲司長高宗武來平、但尚未晤及、

松室談話內容

松室孝良十九日與余談話內容、(一)歐戰後之國際形勢、(二)華北交涉由伊負責、松室原定三十日再訪余、但我至現在止、尚未晤見、予擬晤彼時、對日增兵意向、將有所詢問、

永見來平答拜

三十日津日報載稱、永見二十九日來平、曾向余提出警告等語、實則永見來平、係代表田代司令官答拜、並通知田代因津方事忙、來平無期、並無警告之事、一日報所載殊失檢點、中國所有報紙、亦可隨便登載我方某某人警告日方某某消息、惟是豈不有礙邦交乎、日新軍擬暨台事、並未正式通知我方、外傳日擬在南苑駐軍說、更無其事、

並無越軌行動

學生遊行、日方認爲十分嚴重、其實連日學生皆無妨礙地方治安舉動、余以爲如無軌外行動、似乎不必小題大做、徒增地方不安、余因此間事務紛繁、暫不離平他往、

蕭振瀛由平返津

蕭談二三日後即來平

◎北平三十一日中央社電、蕭振瀛三十一日晚八時由平返津、張自忠任援道同行、秦德純・陳希文等到站送行、據蕭談、余返津擬擋公務完畢、二三日後即來平、

◎天津三十一日中央社電、蕭振瀛張自忠三十一日晚由平聯袂來津、蕭將主持慈善獎券開獎事宜、並參加一日晨天津東京無線電通報典禮、市府秘書長施擴生三十一日晨已返津、

◎天津三十一日中央社電、蕭振瀛張自忠三十一日晚十時半由平抵津、下車後即偕赴市府、蕭接見所屬各機關長官、聽取報告、聞蕭張在津耽擱二三日、即偕同返平、蕭在平曾會晤松室等、有所接洽、冀察問題、尚未入正題、松室到津、將不再會晤、一切仍爲交換意見、返平後再談、田代擬二十日左右赴平、

李生達被衛兵戕殺

兇手亦爲其他衛兵擊斃

◎北平三十一日路透社電、據此間今日所接太原消息、中央執委兼第十九軍軍長李生達、昨在臥室中熟睡時、爲其衛兵用手槍擊死、兇手亦爲其他衛兵擊斃、李現年四十六、

按：李生達、山西省人、爲閻錫山部下、於民國十四年、任山西第十五師長、兼晉北鎮守使、同年、山西軍加入國民革命軍後、任第三集團長第五軍長、十五年、北伐成功、任陸軍第三十六師長、現任第十九軍軍長、

林世則戈定遠辭職

◎北平三十一日路透社電、津關監督林世則與長蘆鹽運使戈定遠、皆已辭職、聞遺職將由中央派員接任、但林所兼冀察政會財政股長職與戈所兼政會秘書長職則未辭去云、

外間謠言均不足慮

秦德純談

◎北平三十一日中央社電、秦德純談、外間謠言多係有作用之宣傳、實則均不足慮、蕭振瀛日內返津、平市財政局長林世則、因不克兼顧津海關監督職務、故呈請辭兼職、尚待與中央洽商後、再決定准辭與否、

一日咖啡館出、見英兵兩人、一與一人力車夫爭毆、一立道中、佐佐木止步觀之、即爲第一英兵所毆、餘一英兵欲毆佐佐木之同伴、幸逃入旅館得免云、

◎東京三十一日同盟社電、駐天津英國兵士殺害日本人事件、陸軍中央部接到簡單報告、未得詳報、日本國民被武裝外國兵士殺害、實爲嚴重事態、政府決意提出嚴重抗議、要求處罰犯人、保障以後不再發生如此事件、

日軍續抵平津通

◎天津三十日電、日駐屯軍擴充部隊、第三批乘輪到塘沽後、二十九日開往津榆通各地者共有千五百人左右、三十日晨調動情形如下、晨五時三十分、日兵一百廿餘名由津乘車一列開通州、九時、日兵四百五十餘人、乘車一列、由塘沽過津赴通州、九時五十分、日兵五十餘名、坦克車七輛、裝甲車數輛、乘車一列由塘沽來津、即開往東局子新建營房、聞一日下午四時、將有一部由塘沽來津、

◎北平三十日路透社電、聞日兵六百餘名今日經過北平開往通州、惟日當局尚未宣布確數、若載由兩次火車出發、第一次一百三十名、第二次五百名、聞將駐通至豐台新營房落成時、開往該處、

◎北平三十日電、日兵一列車、三十日晨到平、兵一百廿名、馬四十匹、機槍五架、彈藥一蓬車、當即原車轉往通縣、另一列車午後到平、載兵三百餘名、

河邊到津謁田代

商新增軍分配事宜

◎天津三十一日電、日新增軍旅團長三十一日由平來津謁田代、商洽擴充部隊分配事宜、

松室抵津謁田代

天津三十一日電、松室孝良三十一日午由平抵津、即偕永見於午後謁田代、有所報告、

日在豐台建營房

並建築飛行場

◎保定三十日中央社電、路息、日在豐台擅自趕築營房、架設電話、並建築飛行場、每日由津均有材料車數列開往、

津市未發生事故

◎天津卅日中央社電、卅日津市戒備嚴、各校附近均有警察駐守、但未發生事故、

廣田將訪問西園寺

◎東京三十日同盟社電、第六十九議會業告完畢、政府將努力計劃編制及其他革新政策之實施、廣田首相訂於來月上旬赴興津、訪問西園寺公爵、報告議會之經過、及國內之政情、徵詢西老公之意向、以便決定政策、蓋廣田首相自內閣成立以來、對於二二六事件之善後處理、及應付特別議會、至實行庶政、實無與元老會見之機會、故此次之會見、乃政府自組閣以來所採取之措置、及新政策、尤以對於關於國際問題在議會提出之各種事件、與中央政府處此非常局勢實行之各項改革、以及公債政策、改革行政機構、對華外交、外交事件等、作詳細報告、至於上項會見對於今後政局之動向、頗有重大之表示、各方面甚爲關心云、

英報載華北危局

◎倫敦三十日路透社電、今晚各報登載北寧路炸彈案消息、多用「華北危局」「日本在華北恐有新大舉」爲標題、各報未加評論、僅於電後略加數語、追述瀋陽案、並言華北中日局勢之緊張、尤其因日戍軍增多之故、凡此諸事、均極使人注意、

日向英使署要求 澈查日軍官被斃案

日使署發言人稱

◎北平三十日路透社電、日大使署發言人今日午後在此向日文報紙訪員發稱、「滿洲國」陸軍部之日軍官佐佐木、乃英大使署不知姓氏之衛兵殺死、日代表本日曾以備忘錄致英大使署、要求澈查該案、佐佐木與同伴一人、星期二日午夜左右在道中爲英兵二人所毆擊、同伴逃入一旅館、未幾復出、則佐佐木已倒斃路側、據日醫檢驗、其死因乃由頭顱破裂、而血溢腦部所致、屍之附近發見織物一方、

婦自認意志薄弱 失節

控訴張海雲請治以應得之罪

南京婦人張崔淑卿、茲延徐鶴齡律師向地方法院刑庭自訴張海雲惡意遺棄、請求附帶民訴一案、昨經吳宗信推事傳訊、被告未到、僅有自訴人偕徐律師一造到庭、供年三十歲、南京人、夫故之後、孀居四年、

專賴女紅維持生活

且上有老母、管束甚嚴、向不外出、民國廿四年陰歷二月間、偕友前往外灘公園遊覽、被張海雲瞥見、跟蹤追行、迨至出園之後、見自訴人雇坐黃包車、伊亦雇坐一輛、隨氏而行、及至自訴人所居弄口、伊即上前調戲、當經嚴詞拒絕、伊即抱頭鼠竄而去、詎張海雲得悉自訴人住址、竟於早晚往來弄堂之間、乘氏出外、旨設引誘、自訴人智識薄弱、結果被惑、以致成姦、如是喪失名節、

爲畢生莫大之恥辱

詎被母親知悉、頗不滿意、該張海雲乃迫令自訴人將母親送回寧波、於是年十月八日、由張海雲租賃法租界小北門外文元坊十二號房屋、實行同居、約爲夫婦、每月給付

生活費大洋五十元

滿望終身有托、不料禍在眉睫、於本年三月間、即棄置不顧、四月一日來函、約期三日會晤、屆時亦未見來、旋因無錢使用、於四月十七日前往張海雲經理之協慎洋紙行(在拋球場)、親自尋找、竟被護屬、驅逐門外、因即氣鬱成疾、初則不思飲食、繼則臥牀不起、而張海雲既不同來視疾、又不給費用、

困苦情形不堪言狀

似此行爲、顯係惡意遺棄、查遺棄罪以被害者爲老幼殘廢疾病人爲構成要件、本案自訴人現因氣鬱成病、已逾一月、實屬無力自救、於張海雲對於無自救力之自訴人、依法令契約應扶養者、故意遺棄、請求治以應得之罪、並令按月給付生活費大洋五十元、以維蟻命、與推事得供、以被告未到、候再傳訊核奪、

顧竹軒改押看守所

被訴教唆暗殺唐嘉鵬暗通看守喚使監犯偽證及吸食鴉片三案之顧竹軒、於去年九月十日被捕、解送特二法院訊辦後、即以患病請求看守所羈押於外病監(即金神父路廣慈醫院)內診療、近二特看守所所長蔣國儀、以顧竹軒病已全愈、無羈押病監之必要、前日上午八時許、特飭看守將顧提出、還押於馬斯南路二特院看守所、

▲今日新擁擁全國無線電台廣播節目改明日刊登請閱者注意

拒銷假牌香烟 懷恨刀傷士婦

鎮江人仲文榮、在[illegible]開設[illegible]、[illegible]

吞金命危

[illegible]、年二十九、[illegible]

瘋人自盡

[illegible]

上週債市

環境變化漸露鋒芒 大戶賣出跌風漸起

上週(五月二十五日至三十一日)華商證券交易所公債市、經過五月及七月份期貨新舊交替時期、華北情形、變幻甚速、鋒芒漸露、上走私嚴重、由華北而波及全國、尤使人自危、公債市場、雖停買賣、而不甚感受刺激者、平津而亦不能保持其原有安定態度、北方及接近金融界之各方、開始拋賣及出籠、外埠注意、上週之所見收歛而跌、實係風之初步、前途殊難樂觀、週一爲五月份期貨最後一天、有多頭了結、互爭一日之得短、比較乃小半元外、備二批七六月份期首一個月、交易已經、上落甚微、而勢仍見疲軟、週三增出七月份期貨、交易略爲熱鬧、藉言已漸漸惡化、市由平而降、略小一二角左右、四日五日份期貨交割之後、停市一日、週五來書較重、北方及大戶開始動賣、恐慌之局、漸漸轉變、市價失去二角至五、週六因北寧路被阻消息、北方尤烈、市亦始終不振、小去三角至六角、九六向係呆滯者、忽亦小去七角、情況實屬惡劣、市價結果、跌落一元角半一、七角不等、成交總數、共計千八百三十一萬元、茲將其每週情況列表於左、

債別	最高價	期次	最低價	盤次	較前週	成交數
統戊五月	六三・三五	一	六二・六五	一	跌〇・五五	[illegible]
統戊六月	六三・二〇	一	六一・九〇	六	[illegible]	[illegible]
統戊七月	六二・八〇	三	[illegible]	六	[illegible]	[illegible]
統丁五月	六四・三〇	一	六三・六〇	一	[illegible]	[illegible]
統丁六月	六四・一五	一	六二・八〇	六	[illegible]	[illegible]
統丁七月	六三・六五	三	六二・七〇	六	[illegible]	[illegible]
統丙五月	六四・三〇	一	六二・九五	一	[illegible]	[illegible]
統丙六月	六一・九五	一	六二・四五	六	[illegible]	[illegible]
統丙七月	六三・七〇	三	六二・五五	六	新出	[illegible]
統乙五月	六六・二〇	一	六五・六〇	一	[illegible]	[illegible]
統乙六月	六五・八五	二	六四・八〇	六	[illegible]	[illegible]
統乙七月	六五・九〇	三	六四・八〇	六	[illegible]	[illegible]
統甲五月	六八・九五	一	六八・三五	一	[illegible]	[illegible]
統甲六月	六八・二〇	一	六七・二五	六	[illegible]	[illegible]
統甲七月	六八・一五	三	六七・二〇	六	新出	[illegible]
九六五月	一〇・二〇	一	一〇・一〇	一	跌〇・〇五	[illegible]
九六六月	一〇・二五	一	九・一〇	六	跌〇・七〇	[illegible]
九六七月	一〇・二五	三	九・一五	六	新開	[illegible]
丙戊現	六一・九〇	五	六一・八五	五	跌・六五	[illegible]
現	六三・九〇	五	[illegible]	[illegible]	跌〇・一〇	[illegible]
金融六月	五一・二〇	六	五〇・八五	六	久未開	[illegible]
總						[illegible]

上週標金

由疲轉堅人心由極平後恍忽

有九元五角高低較前週漲一元八角

上週標金市況、由疲轉堅、人心由平後恍忽、中某方面紙幣掉換法幣、向華銀行納納大量英金、激動一部份同業心理猜測、恐將引起金市風波、空方傾拋、多頭出籠、加碼者亦多、致價動日漲、週六尤甚、情勢頗覺不定、至外銀英跌美中、價均強、純金價等一致看小、奈外匯遠期甚軟、金市終見軔、

自週一開 盤即小一元一角、計一千一百卅六元二角、次見卅五元九角半、(本週低價)乃聞金價漲勢猛跌、人心向下見低、賣戶略動、略升半六元上、結果較小一元三角、週二三盤在七元左右、兩日較升一元一角、週四外銀猛跌、遂升至卅八元以上、又升一元二角、週五日行掉期英金、曾升至四十九元外、[illegible]升一下大角、週六賣風甚盛、初開即高升一大角、[illegible]以外匯會小、後高賣戶踊躍、遂由磯下跌、破入四十元內、收市小九元一角、反較小八角、比前週大漲一元八角、本週計有九元五角高低、較收市廿二元九角、

現金哈赤

加入平九九半、天津貨再多加一元、市價彙見日貴、而交易仍稀、赤金掛牌加四五元、英純金小八辦十、計六磅十九先令三辦士半、

海外銀市

英銀近跌一二五、美銀未更、孟買升小〇六二五、英金四三七五、美加一分八四三七五、本埠外商掛牌均小、英金近小〇六二五、美金近長〇六二五、

六月份條子收解

昨(五月卅一日)金業交易所逐日(星期)無市、在六月份條子、今天(一日)開始收解、現貨公單之期、同業已於昨晚通知所方、實方解出者、計[illegible]

上海華商紗布交易所一星期登帳價格表

標準棉紗反手二十支金雞(反手二十支代用)

期	星期一	星期二	星期四	星期五	星期六
五月期	[illegible]	[illegible]	[illegible]	[illegible]	[illegible]
六月期	[illegible]	[illegible]	[illegible]	[illegible]	[illegible]
七月期	[illegible]	[illegible]	[illegible]	[illegible]	[illegible]
八月期	[illegible]	[illegible]	[illegible]	[illegible]	[illegible]
九月期	[illegible]	[illegible]	[illegible]	[illegible]	[illegible]
十月期	[illegible]	[illegible]	[illegible]	[illegible]	[illegible]

標準棉花(漢通棉花二十支棉花代用)

期	星期一	星期二	星期四	星期五	星期六
五月期	[illegible]	[illegible]	[illegible]	[illegible]	[illegible]
六月期	[illegible]	[illegible]	[illegible]	[illegible]	[illegible]
七月期	[illegible]	[illegible]	[illegible]	[illegible]	[illegible]
八月期	[illegible]	[illegible]	[illegible]	[illegible]	[illegible]
十月期	[illegible]	[illegible]	[illegible]	[illegible]	[illegible]

備註星期五實行五月份交割無市

滬南米市

昨日蘇州河與米船到近二十艘、米價[illegible]、[illegible]

[illegible]	[illegible]	[illegible]	[illegible]

前日標金外滙情況

種類	最高	最低	比前週六
大條近期	[illegible]	[illegible]	[illegible]
大條遠期	[illegible]	[illegible]	[illegible]
美銀價	[illegible]	[illegible]	[illegible]
孟買市	[illegible]	[illegible]	[illegible]
英金掛牌	[illegible]	[illegible]	[illegible]
美金掛牌	[illegible]	[illegible]	[illegible]
標金七月	一千一百四十四元	一千一百二十五元	升一元八角

標金

(五月卅日)標金市況、先[illegible]、[illegible]

外匯

(五月卅日)外匯市況、[illegible]

	上午	下午
七月份		
開盤	一一四一・〇〇	
最高	一一四四・〇〇	
最低	一一三八・一〇	
收盤	一一三九・一	
補水	一一三五・〇〇	
六月登帳	一一三五・〇〇	
七月登帳	一一二九・〇〇	

銀洋錢市

銀洋拆息昨爲九分、小洋暗盤[illegible]

海外銀電

[illegible]

海外滙兌

[illegible]

海外棉花商電彙集

[illegible]

麥市勢局面漲

[illegible]

坎拿大麥電

[illegible]

芝加哥麥電

[illegible]

利物浦麥電

[illegible]

招商局船期廣告

船名	船期
江順	快輪准於六月一日星期一晚[illegible]
江靖	快輪准於六月二日星期二[illegible]
新江天	快輪准於六月二日星期二下午五時開往[illegible]
海晏	快輪准於六月二日星期二晚開往溫州
新豐	快輪准於六月二日星期二上午九時開往威海衛煙台天津
新亨	快輪准於六月三日星期三中午開往汕頭香港廣州
海利	快輪准於六月六日星期六下午一時開往汕頭香港廣州

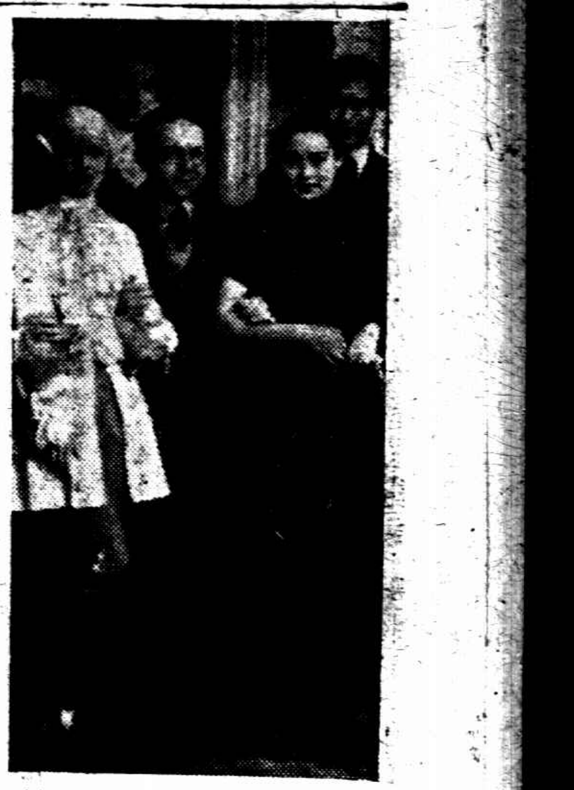

××××××××××××

中國影片公司在英國影壇露頭角之胡蝶與鄭正秋……「鐵板屋」影片將於卡爾登影戲院公映

記「浪淘沙」

（君良）

正和「浪淘沙」這個名字一樣，「浪淘沙」這部片子是極富有詩意的，看完了這部影片，我們像浸沉在詩的境界裏！但是這首詩並不是幻想的，卻是極現實的！一首凄涼悲壯的詩歌。

有人說：一顆沙粒可以看到人生，那麼，這部「浪淘沙」該可以看到整個的人生，永久的人生。它寫出了人類在利害關頭下，是何等的醜惡，當人們站在同一的生命線上時，他們會放棄了敵視而變成極高貴的友情，一旦遇見利害的衝突，與人慾的激動，他們會立刻恢復敵意。這一類的悲劇，在人與人之間，隨時都會產生，以至於永久。

編導吳永剛，在這主題下是用了深心來描寫的；他利用一個罪犯和一個偵探，因各自的利害而永遠互相衝突，然後又設法把他們放在同一條線上，休戚相關，再使他們因人慾的激動而互相爭鬪，情節上是波譎雲詭，極盡曲折的能事，而寫他們的心理處，尤其細膩而週到。

這是聯華的第一部有聲片，收音的清晰，足見聯華對於聲片是鄭重將事的；尤其是本片對於音響的運用，更充分利用了有聲片的特長，這在國產聲片中，實在是不多見的。

演員金焰與章志直，飾演兩個對敵，證明了他們在表演上是可以有多方面的成就的，其餘如陳娟娟，沈浮等，雖然機會並不多，但都有極優良的成績。

××××××××

賀柏馬旭領銜主演之新片，“Till We Meet Again”之四男角

××××××××

國產影片評選初選已定

◎南京三十一日電：中宣部所辦國產影片評選，初

影圈情報

（林易）

▽聯華香港影業總發行所將選已定，選取天倫・小天使・翡翠馬・船家女・母親・凱歌・長恨歌七部，以定日內即再舉行複選，以定等第。

△天一「王先生奇俠傳」片中客串。

▽徐蘇靈之新作「小姊妹」已開拍處女鏡頭。維也納舞女胡雲英亦在該

於今日起遷往徐家匯新廠內辦公，香港路原址仍設一收發處。

▽前「外子」潘子農昨日來滬，關係參加汪錫鵬之婚禮。

▽阿方哥之處男作「化身姑娘」將在十號左右繼「浪淘沙」在金城上映。

決仍由湯傑會寄松主演，湯今明可抵滬。

鴻英第三小學校役被謀斃

周金奇身中數刀發覺時已氣絕

屍屬方面阻止入殮

捕究茶館女主人等兩疑犯

滬南滬閔南柘路普慈療養院南首張家塘一號鴻英第三小學校役周金奇、突於廿八日被人謀害身死、茲將詳情錄後、

死者周金奇、又名進泉、年廿一歲、莘莊鎮東首湯家巷人、尚未完婚、三歲喪父、由母馬氏扶養成人、家有七十餘歲祖母周翁氏及十八歲弱妹周金珍、三房祇生一子、家境貧寒、二月前由湯國良介紹、至鴻英第三小學當校役、每月工資洋三元、校長郁文煥（海門人）見其作事勤儉、旋即增加一元、

不料廿八日夜半、周忽被人在灶披間內床上用刀戳斃、計喉間左胸及左腰各受刀傷一處、深約寸許、脅骨亦被砍斷一根、直至翌晨七時許、經教員趙震霖入內發覺、早已氣絕身死、遂報告北橋鎮長楊卓雲、會同上海縣公安局巡官楊洪顯前往察勘、一面飭人通知死者家屬、

下午二時、由地方法院派張檢察官偕員下鄉檢驗、驗得該屍委係生前被人謀斃、諭令家屬備棺收殮、聽候緝凶究辦、詎屍屬男女親戚多人、聲勢洶洶、阻止入殮、後經般局長親率警察大隊及保安十四中隊武裝到場維持秩序、一面飭工役將死者草草入殮、加貼封條、發壇暫厝、

據事後調查、死者與房東張雲洲（在顧橋開設茶館）之妻劉氏（現年三十四歲）有染、被張雲洲偵悉、遂糾同松江人范根福等多人因姦謀害云云、現經般局長將嫌疑犯張劉氏范根福二名口拘獲偵訊、張雲洲未獲、正嚴密偵緝、俾水落石出

確認母女敗訴 忽又控遺棄

推事亦認不合諭候宣判

婦孫張氏認孫愛月存心敲詐

住居閘北寶山路鴻興路口二七號糖品店之嚴甫女孫愛月、卅三歲、近延律師具狀向特一法院、控告婦人孫張氏遺棄等情一案、業經一度傳訊、民自訴人孫愛月未到、諭令改期在案、茲悉被告方面亦延吳坤・王毅簽・袁濤雲一律師、除具狀答辯外、並提起反訴、訴告孫愛月與氏並無母女關係、民國廿四年八月間、曾由孫愛月提確認親女之訴、早經駁回在案、明、確母女關係、判決確定在案、今孫愛月又提起刑訴、

主張遺棄

查刑法二九四條規定、凡被遺棄者必須無自救力之人、或老幼殘廢者、今自訴人尚在壯年、何得謂無自救力之人、亦與刑遺棄條件不合、總之、孫愛月一再興訟、無非存心敲詐、顯犯刑法一九六條之誣告罪、如無疑義云云、此案日

津津食品公司

今日開幕

開設西藏路大新公司對過

本公司特聘鎮揚名厨烹調技能高人一等精製時式菜點味美可口各種冷飲應有盡有歡迎各界賞試

電話九七一四四　諧音酒菜來試試

電話送菜・隨叫隨送

假座大陸電台播送

週波（六二〇）　電話（九二五八八）

◀◀下午二時至八時▶▶

申曲大會串

王筱新 雅琴　朱泉根 張美雲　沈桂英 筱英　施春軒 文英　筱文濱 月珍　張谷聲 戴雪琴

（以筆劃多少爲序）

全部男落庵 彈唱

◀◀下午九時〇五分至一時▶▶

歌唱會串

上海歌劇社　玫瑰團　夜鶯社　藝社　都會社

（以筆劃多少爲序）

最新歌唱

電影明星 薛玲仙小姐 客串

好機會！

假座烟台啤酒公司

津津食品公司大贈飲

每人得飲一大瓶

好機會！

白玫瑰冰其淋半價犧牲

陸家嘴江面撈起青年屍身 方知便是劉石煜

身前似服務於路局

自殺或失足尚待調查

對驗照片

前日（三十）下午二時許、陸家嘴黃浦江中浮起一壯年男屍、當由水巡捕房水警查見、報告救生局、設法撈起、該屍年約二十七八、身穿淺色棉綢長袍、內襯藏青嗶嘰西裝馬甲、白洋布短衫、白色汗衫、藍嗶嘰西褲、條子洋布襯褲、內褲帶、灰襪、革履、後在衣袋內搜出物件如下、㈠漢平線免費證一張、一爲由高邑往北平、日期二十五年五月二十八日、一爲由北平往高邑、日期二十五年五月十八日、均載明劉石煜父及妻免費往來、㈡漢平線派司一張、上載姓名籍貫劉石煜、河北冀縣、年二十六、民國十五年九月到差、新鄉站司屯、另有照片一張（見圖）粘於姓名之下、㈢借票一張、寫有王先生介紹向陳老太太借洋四十元、二十五年廢曆二月十一日、㈣當票一張、內北平一張、上海提籃橋盛興厚餘瑞源等四張、㈤卡片一張、印有李吉行三字、卡片之反面用鉛筆寫有北浙江路火車站、數字、㈥中國銀行一元鈔票兩張、角票兩角、㈦先施樂園門劵一張、當時水巡捕房方面即將派司上所粘之照片與該屍認對、則面目相同、確係劉石煜無疑、惟不知其失足或是自殺、水巡捕房正在派探調查、因無家屬認領、暫着救生局收殮、

案遂撤回

去年又曾對被告提起確認母女之訴、結果失敗、但曾事到一千八百元、內有一千元作爲□□律師之公費、執有收條云云、據推事則向孫愛月詰問、查民國一八年之案卷內、爾曾立有保證一紙、謂內容由於案件糾纏、深以抱歉、以後永遠不再向被告有任何糾葛、末由孫愛月親自簽名、有此事乎、孫愛月答稱簽字確有、但不知內容、吾不識字云云、此際被告律師要求抽閱所稱、原告年廿二歲、今爲告所遞訴狀內稱、原告年廿二歲、今爲卅二歲、被、而原告之年歲忽一變、此中黑幕、

昨由譚辛震推事蒞刑八庭審理、傳自訴人孫愛月到稱、吾爲被告孫張氏所生、父親則爲方九齡、現被告再不認母女、但民國十八年臨時法院時代、孫曾向民庭提起訴訟後、以六千元和解、

不言可喻

按照原告之年齡、見生產時被告適嫁方九華爲妾、其時方任廣東知縣、何能即將其置身於妓院之中、此點應請明察、謂推事亦以本案原告於去年十月間、在本院民庭請求確認母女關係、結果原告敗訴、迄今兩月半載、原告並未聲明上訴、且判決早經確定、茲忽又以刑事自訴、顯有不合、至□事實明瞭、諭令開始辯論、遂由原被兩造律師辯論之下、諭候下星期六宣判、

流氓索詐行凶 船夫重傷

常州船戶金南海・金三三、在原籍務農爲生、前晨十時半來滬、停泊楊樹浦平涼路碼頭、向工部局貨運月租[illegible]、十月[illegible]郷間金氏兄弟正在裝載船中之際、該碼頭皖籍流氓汪德山瞥見、糾同黨籍詞索詐、謂須另僱脚夫、每担費需若干、金不允、發生口角、汪一聲喝打、幫手來來十餘人、將金南海兇毆、結果肋骨打斷一根、痛極倒地呼救、汪德山見釀大禍圖逸、經五十號印捕聞警到來、將渠追獲、帶入楊樹浦捕房、捕頭諭飭收押、傷者車送[illegible]醫治、一昨解特一院刑二庭、工部局律師[illegible]

哮喘自療法

（預防）天氣變換時、服「唐氏氣喘散」一包、即可以預防氣喘發（治療）哮喘發作時、服「唐氏氣喘散」即能止喘、定喘、化痰、除根、每盒一元、上海南京路大陸商場九樓五〇一號、電話九二五九二

煙犯一批判懲

蘇州人朱順發、近在新閘路六百六十一

楊思區越貨殺人案 緝獲六犯

浦東楊思區東北陸家堰三號居民周金蘭家、於本年四月七日夜十一時、被盜搶劫金飾及法幣等、損失約千餘元、並謀斃周妻周奚氏（年五十二歲）、當由地保謝朝根報經地方法院派員驗明棺殮、聽候偵凶在案、茲悉該管楊思區警所巡官蕭景福、口購線緝獲正凶周才根・楊林根並嫌疑犯朱林根・周阿松・周阿根・任寬由等六名、併解地方法院、昨經李檢察官隔別研訊良久、諭着收押候究、

弄二十號屋內小菜館、被搶、密出售鴉片、、當經捕房探員元龍與三一百五十八號華捕查悉、日前下午九時許密往按址將朱逮捕、連同煙民王守安・朱梅生・馮阿二等一干人及煙具併帶、帶入捕房解特一法院、工部局律師依禁煙條例起訴、經[illegible]、結果被告朱順發、王守安・朱梅生、馮阿一錢二十八年[illegible]、判處徒刑二年六月、二名各處四月、罰[illegible]月內勒令戒絕、期物沒收、

少婦吞烟 不及醫救

紹興婦人張管氏、年二十三、住邑廟豫園路一百三十號、其夫曾培三、在邑廟內菜館業公所辦事、前夜夫婦口角、氏於事後吞煙圖盡、經人送入醫院救治、因中毒已深、無法救治、至昨晨三時身死、

棺下藏放匣砲

市公安局閘北新聞分局、前據密報、澤子嘴某處棺材下藏有匣子砲一架、遂派同偵緝分隊偵緝員張衡文・戴顯金、前往查覓、果在某處[illegible]、[illegible]背荒塚上之棺材下取出匣砲一架、該局長[illegible]、內有子彈七顆、另有彈夾兩只、一只有子彈九顆、一只有子彈八顆、共二十六顆、[illegible]

吃飯不償值 三斧洩恨

前日下午四時許、閘北長安路通安里二十八號[illegible]、忽發生兇殺案、被害者[illegible]、受有斧傷、鮮血直流、[illegible]、經[illegible]醫院、[illegible]名馬金榮、二十二歲、年（四十二歲）[illegible]吃飯不付飯錢、[illegible]核供、[illegible]

婚姻不滿意 少女投江

江陰訊、西外葫蘆橋青山五里和農民吳汝祥之女阿大、年十九、貌尚可人、前年憑媒許配北外河西楊家尖人施阿坤爲妻、大嫌夫家貧困、前日文定、阿大表示不願、與父母口角爭執、不辭而別、夏港舅父王汝榮家投河自盡、三日後屍身在河中汆出、經其舅發覺、告知其父母趕往收屍、

世運田徑訓練班對於天津失之、以七公尺零三破全國紀錄之王士林

△今日體育新聞分載五六七三版▽

法國國際網球錦標賽 漸入蔗境

潘萊淘汰馬索夫　蒲塞斯勝邁爾蘭

克拉娜擊敗特斯脫勒摩　奧斯汀傷足貝爾亷運氣

◇巴◇黎二十九日電、法國國際網球錦標賽、男子單打、業已進入半複賽、英國潘萊以九—七、六—三、四—六、六—三之比數、擊敗南國選手馬索夫、（前曾擊敗中國選手許承基者、）法國蒲塞斯、以一十六、六—三、七—五、一—六、六—一之比數、擊敗邁爾蘭、（亦係法國選手、）女子單打半複賽中、丹麥選手斯柏林夫人、以六—三、六—〇之比數、擊敗法國赫洛丹夫人、法國選手伐丹夫人、以六—四、六—二之比數、擊敗伊里丹思女士、（亦法國選手）

◇巴◇黎二十日電、法國國際網球錦標賽、男子單打半複賽、德國選手克拉娜、擊敗法國選手特斯脫勒摩、比數爲六—二、六—三、六—一、六—四、女子單打半複賽、法國馬底歐夫人以六—〇、六—一擊敗丹麥斯柏林夫人、

◇巴◇黎三十日電、法國國際網球錦標賽、男子單打、英國著名選手奧斯汀、與法國選手貝爾亷相遇、第一盤奧斯汀以六—四勝、不料第二盤開始後、足部受傷、無法繼續比賽、不得已宣告棄權、貝爾亷遂以幸運獲勝、明日將與克拉娜作決賽、時、當可完全恢復、男子雙打、明日舉行複賽、英國潘萊與貝爾亷對法國選手、本日女子雙打半複賽、德國選手女士以六—一、六—四之比數擊敗法國馬底歐夫人與英國濟司女士、一爲法國馬什倫夫人與丹麥斯柏林夫人、

兩江校長陸禮華 邀楊秀瓊來滬表演

◎香港三十日電、上海兩江女子體育專門學校校長陸禮華、以該校新建游泳池已落成、日前來港邀楊秀瓊姊妹赴滬表演、楊已答允、定四日同乘塔虎脫輪赴滬、

民衆運動會一千五百公尺第一顧啓明將達終點時情形（國際社）

中華足球最後兩場 復旦鐵路竟演武劇

友聲勝友華獲華字組錦標

（國光社訊云）中華足球會昨日有結束賽兩場、（一）復旦鐵路演成不歡（二）友聲勝友華、得華字組錦標賽、情形詳左、中華足球中字組決賽、復旦對鐵路昨日下午三時在中華舉行、雙方各擁名將、戰來勢均力敵、上半時中各無所獲、惟復旦攻門機會較多、詎料在下半時將終了時間、復旦中鋒攻門、與鐵路守門員發生衝突、鐵路內衛因上前打鬥、當時復旦隊員亦上前解勸、鐵路隊員乘機打復旦隊員、一場比賽因是中止、嗣後該會負責雙方會員、復旦則表示願繼續比賽、鐵路隊則不願再行比賽、此一幕決由中華足球會會議解決、聞復旦方面已向該會提出三點、請予注意、（一）鐵路隊員先行凶、（二）鐵路隊員聚衆同行凶、（三）鐵路隊未得復旦同意竟停止比賽。

友聲友華兩隊均爲華字組中之翹楚、分數相差無幾、昨日上午在大同大學決賽、結果友聲以四對〇獲得錦標。

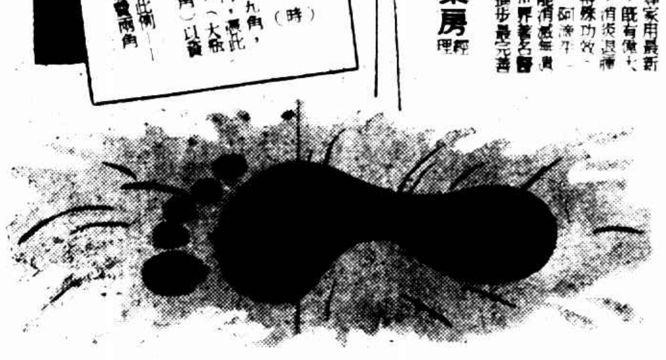

最進步最完善之皮膚專藥

「皮膚病」係輕微小症、其病狀僅爲表面上之痛癢而已：因此大都均不加治療、而任其遷延不愈、或因市上無特效之皮膚病藥、不能使其根本痊愈、是故易於釀成最危險之膿毒敗血症、醫藥既難治愈、且有生命之憂！

脚趾濕癢　一滴即平

「阿滴平」爲著名皮膚科專家用最新化學方法、慎重配合而成、既有強大之殺菌力、復有去濕止癢、消炎退腫、殺菌滅毒、防腐生肌等特殊功效、凡一切頑固皮膚病、一遇「阿滴平」專水、即作藥到病除、非常靈驗、世界著名醫師、均一致贊許、譽爲最進步最完善之皮膚專藥！

上海湖北路 華安大藥房 經理

試用券（時）

「阿滴平」大瓶定價九角、小瓶四角、發行期內、憑此券照價出售、（大瓶四角五分、小瓶二角）以資試用。
——無券及批發不在此例——
外埠郵寄另加郵費兩角

江大標鎗持志第一周承有

公教學校聯運會 中法蟬聯總錦標

包辦甲乙丙三組冠軍

本市天主教學校聯運會之田徑運動、於前日（卅日）下午假亞爾培路逸園舉行、本屆參加者計有中法、聖芳濟、震旦、正修、類思五校、選手達九十八人、分甲乙丙三組比賽、是日到場參觀者千餘人、秩序井然、情況熱烈、會務主任沈君光君並佈置殷勤招待、熱心可感、一時三十分、開始競賽、因時間匆促、故僅有十四項比賽、結果甲乙丙三組冠軍仍爲上屆冠軍中法學校、中法總錦標之功、尤以甲組楊良、六百公尺、及四百公尺、在草地上獲得如此成績、實屬不易、甲組跳高冠軍武光樵、今日成績有一公尺七十左右、前日尚未展全力、比賽於九時完畢、閉幕由名譽會長陸伯鴻代表授獎、各部成績及團體總分如下、

▼團體總分

▼甲組　中法二十六分　震旦二十一分　聖芳濟二十一分　正修〇分

▼乙組　中法二十二分　聖芳濟二十分　正修一分　類思〇分

▼丙組　中法十八分　正修十六分　聖芳濟十分　類思〇分

▽甲組成績

百公尺　楊榮良（中）毛相慈（震）黃偉龍（聖）楊靈榮（聖）十二秒五

四百公尺　舒季德（聖）陸德生（中）王相慈（震）許善根（中）五十八秒五

千五百公尺　谷儒楨（中）李國棟（中）張明生（聖）萬　殺（聖）五分二秒八

跳高　武光樵（中）李春孫（聖）張曜榮（中）陳文虎（聖）一公尺五五

標鎗　楊錫良（中）王遐齡（震）張良德（震）楊樹財（聖）四十八公尺五

鉛球（十二磅）王遐齡（震）劉　翰（聖）方振儀（中）楊樹財（聖）十二公尺七二

跳遠　武光樵（中）王遐齡（震）張良德（震）楊樹財（聖）三十七公尺一〇

四百公尺接力　聖芳濟　中法　震旦　四十八秒五

▽乙組成績

八十公尺　鄭家謙（聖）張成實（中）陳坤華（聖）謝光元（中）十秒

八百公尺　陳宏壯（聖）蔣鳳鳴（中）謝麟（中）沈洪斌（正）二分三十秒五

跳遠　陳大業（中）張成實（中）陳宏壯（聖）鄭家謙（聖）五公尺四八

跳高　陳大業（中）鄭家謙（聖）何乃勛（聖）張守志（中）一公尺四一

四百公尺接力　中法　聖芳濟　五十一秒六

▽丙組成績

六十公尺　溫定昕（中）唐復生（正）蔣克勵（中）嚴芝仙（正）八秒七

六百公尺　唐復生（正）黃揚榮（聖）唐英豪（聖）朱伶廷（中）一分四十七秒

跳遠　溫定昕（中）陳永康（聖）黃振東（聖）嚴芝仙（正）四公尺六〇

跳高　唐復生（正）朱　聲（中）阜世雄（中）一公尺二七

三百六十公尺接力　中法　聖芳濟　五十八秒一

北平世運田徑訓練班 劉長春等抵滬

林紹洲等三人將於今晨到此　劉君發表田徑參加世運意見

北平田徑訓練班選手除黃叔昭・王禾・程孟平等先行返滬外、其餘於上月二十八日由該班隊長劉長春率領、前日下午二時一刻抵滬、下榻德鄰公寓、一行十一人、計爲符保盧・吳必顯・戴淑國・郭潔・李世明・王士林・黃英傑・趙秉衡・馬文彬・彭永馨等、此外林紹洲・周長星・劉夢九等三人則定今晨到滬、其餘亦將於日內趕到、劉長春云、此次田徑訓練班成績頗佳、參加者均努力練習、頗有進步、本人因腿部受損、未能測驗、但現已稍痊、預選時當努力一幹、至於參加世運、恐將與參加遠運相仿、成績與四五名或能接近、得分希望較濃者爲跳高撐竿跳兩項、但望各代表能於合理化之管理下、努力硬幹、有較好表演與多得經驗耳、將來返國時最好能至歐洲各國觀光、以所得供諸國內體育界、同時至內地表演、冀能喚起國人之注意、促進體育之普及、

麗蓉妹鑒

自汝出走、瞬已三月有餘、曾於三月二・三兩日新聞報封面廣告招尋、迄未見返、現汝母於前日起、忽患病甚劇、寒熱交作、全身發白瘖、勢甚危急、汝若稍有天良、望速歸家侍奉湯藥、以慰母望、是所至盼　棣　啓

世運田徑訓練班、（右長左）後排：林紹洲、李世明、彭永馨、王廣福、劉長春、中排：黃英傑、戴淑國、王士林、劉夢九、符保盧、趙秉衡、前排：馬文彬、賈連仁、郭潔、周長星、

中國練習瑣記（康孔昭）

㊀劉長春一行八人、昨天下午四時半、出現在中國、那時候足球將過、看客已散、有幾個脚慢的、忽然發覺劉長春走上跑道、忘記了回家、又都站住了、

㊀老劉紫色上衣、白色長褲、大踱方步、看看跑道、看看跳坑、覺得跑道太鬆、而且角度過直、頻頻搖首、說「我要是在這裏跑出十秒六、那世界上名次不會低了」、

㊀玄色運動衣褲那彪形大漢、就是郭潔、始在場中、轉身一揚手、鐵餅低而且平、一直飛到球門那邊、老劉說、「瞧瞧足夠三十九米、以前中國那會瞧見過這個」

㊀馬文彬站在場當頭、把鐵餅又扔回來、距離跟郭差不多、可惜出餅略高、而且餅在空中、略帶直形、前進易受空氣阻礙、老劉說、「大姆指還要用力」、又對郭潔說、「還得扭腰」、

㊀大彭練得拚命、一隻槍、刷刷地由東擲到西、西擲到東、最後站在標鎗助跑道上、一鎗飛去、插在場中央白線外一米多、

㊀王士林僅不過隨隨便便鬆鬆腿、認認脚步、

㊀趙秉衡練練幾次起步、對於場地鬆浮、認爲簡直沒辦法、

㊀黃英傑拿着三隻欄、在那邊跨欄、作點柔軟操、

㊀跑道上最賣力要算李世明了、一個百米、一着二百米、倒來倒去練習、劉長春注意看看、指點他的姿勢、

㊀今天下午四時大貓傳金山雨欲來風滿樓、申園滿城和老劉等、都要下場、充滿着這種氣氛、

解救淋病痛苦

淋病在身痛苦甚於倒懸　惟透膜殺菌劑可以解救

德國 梅濁尅星

係著名的透膜殺菌劑！經各國名醫的採用、確認爲淋病斷根專藥！

特種梅濁尅星效力更偉

上海江西路二六四號　柯爾登洋行總經理

▲圖案說明書寄郵政信箱一四六五號

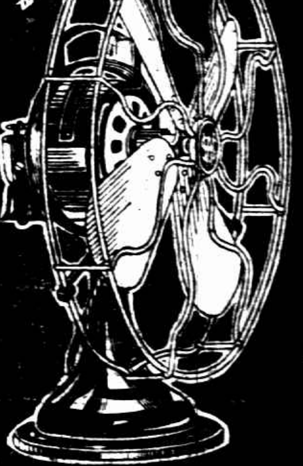

華生電扇

上海華生電器製造廠出品

事務所　福建路五一二號

電話　九五七五〇轉接各部

保用十年　修理免費

本外埠各電料行均有經售

二天油

拔急扶危

佛嘜良葯

強身血中寶　療肺止咳散　靈效眼藥水　即止頭痛粉　胃氣靈藥

總發行：上海北四川路中市 二天堂藥行

分發行：十六舖裏馬路 崇濟大藥房

各藥房洋廣雜貨號烟兌店均售

止血散

淋濁遺精

訂愈後收費辦法

性病專家李鶴人專治急性慢性淋濁遺精及睪丸炎（即腎囊內腫痛）等性病、對於病家實行包醫、凡病家有能保者、可於病愈後由工部局發給…、無其他任何費用、即行、凡病家先付…、凡病家一律愈後由…、門診大角、診時上午十時至下午五時、星期日照常診所設…路四維村五號（一路二路電車直達）

民衆運動會十項鐵餅第一沈維善

江大萬公尺決賽第一復旦藺時傑（左）

江大百公尺決賽第一持志張鶴變（有德）

世運會華賽

○柏林五月三十日電、參加國際亞林匹克藝術比賽、報名日期已至八月一日截止、但以現在情形推測、其國家參加之勢、亦可略見一斑、其至現在報名參加八項決賽者、有阿根廷・比利時・巴西・丹麥・德・英・芬・法・愛爾蘭・意・日本・奧大利・波蘭・瑞典・西班牙・南非・捷克及美國、總數爲十九國、報名參加六項決賽者、有愛沙尼亞・荷蘭・挪威・羅馬尼亞・瑞典・西班牙・南非及匈牙利、下列各國將各派九員參加、即利・日本・及瑞士・保加利亞、至於土耳其・埃及・拉脫維亞・立陶宛・墨西哥・新西蘭・菲律賓・瑞士及烏拉圭將每國派代表四人、中國及希臘將參加加二項決賽、

△尚有體育新聞見五七版▽

江大二百公尺決賽第一光華沈秉燕（有德）

世運競走預選 蔡正義膺榮冠軍

宋哲元召集特會
商華北時局問題
日要人松室河邊等會集天津

◎北平三十一日路透社電、宋哲元昨夜召集冀察政務會特會、討論華北日本增兵事、蕭振瀛與北平市長秦德純均與會、同時日本各高級軍官如特務長松室等、刻皆集於天津、（尚有詳細紀載轉第二第八兩版）

紀錄差世界八分
第二周余愚兩君應選出席柏林代表
第三張造九第四鄭成山
史友惠對此二人有厚望
謝行導等實力不足落選

世運競走預選第一蔡正義將達終點前進大會東司令台時情形（有德）

時維六月、節近端陽、秧針作可憐之綠、麥穗現可愛之黃、陣陣南風、吹皺一江碧水、炎炎夏日、照遍鳥道羊腸、一隊健兒、御袂疾走、今朝展全身力量、他日爲華國爭光、五萬公尺、漫漫長途、如以英里計之、將近三十、世運預選、海上四騎士、以大無畏之精神、從容不迫、畢其全程、苟無非常之筋骨、非常之志願、曷克臻此、冠軍蔡正義、所產生之四小時五八分二秒、較諸前屆世運英國格林所造之四小時五十分十秒、接近異常、且昨日所經之道路、崎嶇突兀、灰沙碎石、不良於行、若易以平坦光滑之大道、則紀錄尤當出色也、

道路崎嶇難行 ◇足下生血泡◇

下場十一人、共爲十一人、到達終點者、祇賸四人、但被淘汰於中途之八名、中有六人皆爲一時上選、於此益可見到達終點者之眞實貴矣、下午一時半起步、天晴有雲、熱度甚高、風亦猛厲、軍工路開殷路、爲滬北交通孔道、往來車輛極夥、每見鐵輪飛過、塵土迷茫、使健兒目迷口塞、痛苦備嘗、此又爲侵害成績之一端、綜察全程、僅體育場至翔殷路一段、稍見坦平、餘均高低參差、堞層石子、有人村段、各選手之脚底、難免不起血泡也、

小蔡天生神勇 ◇老闆樣子不錯◇

冠軍蔡正義少年英俊、氣足神充、姿勢雄渾不倖、較諸曩日之倚仗匹夫之勇、動輒火燥者、已不可同日而語、亞軍周余愚、無論姿勢精力、各方面、均達爐火純青之候、一路上「寶器風流」、「攤帚文雅」、一派落落大方氣概、雖村野勞農、莫不引頸讚嘆、有幾個瀛田娘子、異口同聲、「的個人、」走起來、樣子交關好、」前輩丰儀、自屬高人一等、張造九白皮白肉、步伐穩健、亦如其人、且速度始終如一、實爲國內罕見之佳材、矮脚虎鄭成山、人初疑其不能走畢全程、殊不料虎威大發、愈走愈見精神、到達終點時、神色安逸、若無其事者然、數百看客、禁不住、齊喝一聲彩、

預備保送二名 ◇經費須人扶助◇

關於正式錄取、據中華競走會主幹史友惠氏表示、此次選英儲華、決以公允嚴肅態度應付之、入選者、固屬擇成績優越姿勢正確者、然對於各個代表之本身品格方面、亦同樣注重加以考察、緣世運增前、爲各國神聖集區域、出席代表、雖微至一舉一動、胥攸關國體匪輕也、除選拔當局限定二名外、中華競走會、本身經濟力量有限、各界不乏熱心體育人士、爲國家榮譽着眼、苟自願予以資助者、能得該會自必樂於接受、能得成數、則擬於額定二名之外、復保送一名、蓋競走一項、參加代表、愈多愈好、能得四人前往、則賽員之精神方面、競爭方面、皆可得到一種裨益耳、

世運競走預選第二名周余愚、達終點時繞場一週情形（有德）

總裁訓一番 ◇大家撒腿開步◇

十一條好漢、找妥停當、摩拳擦掌、一齊排立於起點之上、史總裁諄諄訓導各選手、注意姿勢之改進、留心速度之劃一、特重競賽之道德、講罷、發令官大喝一聲、二十二條大腿、一齊搬動、一圈內難分次序、二圈後先後才明、三圈告終、大踏步出得東門、當先開道、謝行導細碎金蓮、扭扭捏捏、緊隨於後、老周位列第三、張造九、魚貫而行、王濟仁、談榮生、邱德昌、五十尺後、與天津保送到滬之李存仁、並肩邁進、范家宏曹光史、押隊解糧、不慌不忙、向東追去、

世運競走預選（自左至右）第一蔡正義・第二周余愚・第三張造九・第四鄭成山

現一面大旗 ◇當頭仍是蔡家◇

話不煩贅、一枝軍、風馳電掣、略眨眨眼已由翔殷路操上軍工路、蔡老大昂然前導、范家宏做壓寨夫人、遙遙相對、其中隔離已達一千五百尺矣、闖殷路報到、塵土沖天、樹林中露出一面大旗、斗大「蔡」字、耀人眼簾、一彪軍殺到、「左有張良、」「右有陳平、」「威風十足、謝行導緊跟不捨、余愚大智若愚、我行我素、看光景此公正在養精蓄銳、並不急於眼前之富貴功名、二百尺後、王濟仁、張造九、鄭成山、談榮生、攪做一團、戰在一處、一分鐘畢、邱德昌喘息而來、津沽李存仁安步當車、已現疲憊狀態、范家宏雖在最後、挺胸凸肚、一眼也不「搭腔」、看官注意、賽員中率途而廢者已有一曹光史、

石可恨作怪 ◇蔡先生走無路◇

第二於三點二十六分時、即見小蔡邁步重遊舊地、軍工路中段、周余愚以始終如一之步伐、極從容自然地超出邀功心急之謝行導、追過水電廠工人住宅時、謝已後周二百公尺、張造九則再後行導四百尺、躡步而過、鄭成山露手顯脚、輕騎其後、六大將相繼去矣、良久、始見談榮生愁眉淚眼、蹣跚而來、蓋被在軍工路將終時、被石子一滑、右脚絆跌傷筋、痛澈肺腑、不得不忍痛蹶至水電橋、宣告下野、然而先談氏而告退者、計開、李存仁、邱德昌、范家宏、三員、此後、僅存六人激鬪、

一群無聊觀衆 ◇非法阻止造九◇

行行復行行、第三大圈、終點在望、謝行導始則與蔡力拚、繼則又與周火併、僅行二圈又三分之二途程、更以已受中途裁判二次「警告」、頓覺心灰意懶、元氣破喪、於此途知難而退、同時王濟仁亦以長力不足、不願冒險力爭、亦通電下野、軍工路上、僅見四員大將、按步兼程、諒將近第三號橋時、選手張造九突被一般觀衆包圍、非法阻擋、糾纏紛擾者、將近五分鐘之久、旋幸經人排解、始放張前行、

踏實粉線 ◇喜煞善男信女◇

馬不停蹄、人不卸甲、日將啣山、炊煙四起、歸去、歸去、不如歸去、鵲鴿聲裏、蔡老大搬動兩條黑腿、邁開殷路、入府西內路、一瞬間已達東司令台下、五百餘觀衆、一片鼓掌聲音、冲霄而起、入門繞場一週、踏破最後之寶貴粉線、善男信女、皆大歡喜、「說時遲、那時快」、第二路軍余愚仁兄、亦已踏上跑道、笑嘻嘻到達終點、一貫其「大方瀟洒」作風、八百尺後、張造九繞周而來、一分鐘不滿、矮脚虎亦兜然大踏步闖入大門、有幾位老於此道之前輩先生、更加贊許、

有利必有一弊 ◇成敗難論英雄◇

當然天下事、有一利、必有一弊、絕不能以成敗論英雄、即以昨日中途落荒之謝行導而論、若依平日之實力觀察、必能到達終點、徒以邀功好勝心太切、致破氣喪志、一蹶不起、苟愼重將事、則必可與矮虎一較長也、周余愚以去夏右足爲車輪軋傷後、關刀醫治、大費周章、現雖將全愈、尙在每日當康之中、又以舊口把繭、不穿跑鞋而着橡皮底鞋、此又爲折扣成績之一因也、至於王濟仁・談榮生・邱德昌三人、亦有到達終點之可能、均以時運不齊、肚痛足傷、紛紛下野、殊可惜也、天津保送之李存仁、無長力、更乏姿勢之研究、勉強走完五分之一路程、與曹光史・范家宏等、同列於後進之例、尙須痛下功夫

四將名次

㊀蔡正義 四小時五十八分二秒
㊁周余愚
㊂張造九
㊃鄭仁山

△今日體育新聞分載五六七三版▽

世運田徑訓練班郭潔於天津賽運、以七公尺零三破全國跳遠紀錄之王士林

我世運足球隊大勝三寶壟
結果爲九與一之比

爪哇專電、我國世運足球隊、三十日與三寶壟埠際隊比賽、結果九對一、我軍大勝、射球者計：葉北華一球、馮景祥三球、譚江柏一球、曹桂成一球、孫錦順二球、

九屆江大運動會閉幕
復旦光華分兩錦標
丘廣燮跳高張嘉燮跳遠尙可觀
江大從此壽終正寢下屆起改名
更起爐竈發揚上海大學體育

第九屆江大運動會、三十日下午一時繼續競賽、節目以徑賽較爲吃重、惟以隔宵霪雨、場地濘滑、影響成績匪淺、但丘廣燮張嘉燮、仍能更新大會跳高及三級跳兩項紀錄、頗爲難能、張於百公尺決賽、再度中等大會紀錄、亦尙可取、錦標得主田賽復旦以卅二分膺盟主、徑賽光華以四十五分執牛耳、五時許、全部項目結束、卽於司令台前舉行閉幕典禮、並由容啓兆夫人頒給獎品、當晚依例召集第九務、當經決議、從下屆起、更名爲上海各大學體育協會、本年度江大各項錦標賽、除足球尙未結束外、其他六大錦標均已解決、而富有歷史性之「江大」體協、遂告一段落、各情詳誌如下、

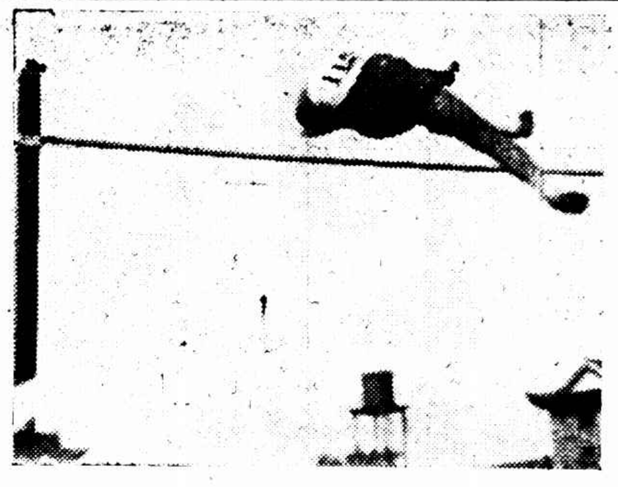

破江大跳高紀錄復旦丘廣燮（啓昌）

▽總分一覽

▼徑賽錦標

冠軍	光華大學	四十九分
亞軍	暨南大學	二十分
季軍	復旦大學	十五分
殿軍	持志大學	七分

▼田賽錦標

冠軍	復旦大學	三十二分
亞軍	持志大學	廿九分
季軍	暨南大學	十二分
殿軍	光華大學	三分

▽歷屆盟主

江大田賽錦標、始於民國十五年三月、中經國民革命軍抵滬及一二八事變、停賽兩年、田賽錦標、復旦自首屆獲得後、中間七屆、均爲暨南中央所中分、復旦於本屆方重登盟主、徑賽首屆亦爲復旦所得、後爲暨南奪得四屆、六七兩屆爲光華所獲、上屆則爲中央得去、光華自延聘宮尙賢爲敎練、宮每日必親自更衣入場、率同練習各項、於是技乃大進、本屆之重膺盟主、宮君與有力焉、

	田賽錦標	徑賽錦標
第一屆	復旦	復旦
第二屆	暨南	暨南
第三屆	暨南	暨南
第四屆	暨南	暨南
第五屆	（男）中央（女）中央	暨南
第六屆	（男）中央（女）中央	光華
第七屆	（男）中央（女）中央	光華
第八屆	中央	中央
第九屆	復旦	光華

▽徑賽素描

短程 百公尺自昨日開始之第一項、預選共入選者七人、暨南[illegible]放寒、嗚嗚後、十二條半腿、各抱雄心、三十公尺處、張・黃・第三將、突然拋落餘子、聯袂而進、七十尺處、[illegible]當力衝刺、始穎先出、終點先第二人約三尺許、飛龍騰疾、拚爭甚烈、結果黃先一腿、[illegible]十一秒二、平等大會[illegible]紀錄、二百公尺亦六人起步、羅[illegible]仍放棄、中途黃飛龍領導前驅、餘子互有先後、光華沈秉燕同步加緊、超過飛龍、直刺終點、領先二步、鄭偉銓不愧老將、此時亦突超黃氏一頭、終點時、競爭益烈、飛龍步較大、先鄭一腳、爭先與殿、

中距 中距離昨日八百公尺一項、參加者九人、槍聲起時、復日熊時傑一馬當先、搶開展翻、江清地位最佳、緊跟在後、第一轉彎處、十八條毛腿、排成一字長蛇、周達三位居最後、第一轉彎時、江清已穿越熊時傑而領導前驅、其餘位置、未稍更動、迨第二轉彎處、江清已邁步衝刺、熊落十碼、已有十餘公尺、徐欽義亦由第七位、晉列第二、終點在望、江清一氣呵成、首達終點、欽義四步輕鬆、僅後四五尺許、時傑以劇烈競賽之後、喘息未停、此時亦竭力奮、最後十尺內、暨南鄭鳴雅已一馬穿出、搶列第二、距第一人相差約廿十公尺以上、鄭鳴雅續表選、

長跑 萬公尺共七人下場、熊時傑衆望所歸、呼聲最高、此項計須繞場廿九圈之多、兩圈下來、熊始終領導、暨南李清瀚緊隨不捨、復日鄭伯盆・袁其業分列三四、再後爲彭德豪・顧森及文治平、三圈無變動、四圈顧會手第三、袁則退居最後、前二名先約二十餘尺、六七兩圈彭下野、顧森仍一度前導、但不久仍爲熊超出、九圈過後、大勢已定、[illegible]

▽田賽紀詳

跳高 此項參加者七人、從一公尺四九起跳、不久持志蔡爾陳本楷、復旦羅錦基一人、已遭淘汰、逐增至一公尺七二、僅丘廣燮一人跳過、名次已定、鄭鳴雅・鄭天和・盧寶通分居二三四席、丘爲試驗成績起見、一再增加、至一公尺二五時、以[illegible]破本會本人保持之一公尺七二紀錄、但爲史上一層紀錄、又再增高、自一公尺七七九、直至一公尺七八、

第一	丘廣燮（復）	一公尺七八（會新）
第二	鄭鳴雅（暨）	一公尺六九
第三	陳天和（暨）	一公尺六二五
第四	盧寶通（復）	一公尺五九

級跳 此項參加八人、持志張嘉燮、開始即得十二公尺二七九、暨破江大紀錄、第三跳更得十二公尺二七五、此後未再試跳、成績更新復旦羅錦基民國十五年保持之大會紀錄、羅指已十年矣、周承第二、成績十二公尺〇一、羅錦基自一二公尺一一、曾得十一公尺九五得第三、[illegible]第四、

第一	張嘉燮（持）	十二公尺二七九（會新）
第二	周 承（持）	十二公尺〇一
第三	羅錦基（復）	十一公尺九九
第四	[illegible]（持）	十一公尺三六

鉛球 參加鉛球者十一人、復日沈大鵬、於第九次擲出十一公尺一一、光華陳文藹亦於第九擲始超十尺大關、陳實力俱佳、惜未能運用轉身、以力、吃虧不少、復旦王正寅、暨南楊納、成績相差無幾、持志麥志宏與倪、被淘汰、

第一	沈大鵬（復）	十一公尺一一
第二	陳文藹（光）	十公尺〇一
第三	王正寅（復）	九公尺〇九五
第四	楊 納（暨）	九公尺〇七五

標鎗 當時參加者十二人、連復旦王止寅・周承・楊・丘外、尙有復旦王止寅、及暨南陳春等等六人、最後丘擲出三四公尺一二、陳三擲均在卅三公尺以內、致遭落選、周承於最後一擲、方擲出四十大關、得居冠軍、但持續練習技、尙屬優秀、丘廣燮亦大有長進、祇擲得卅六公尺三、

第一	周 承（持）	四十公尺六五
第二	孫明儉（暨）	卅七公尺七五
第三	丘廣燮（復）	卅六公尺〇三
第四	楊 納（暨）	卅四公尺二九

▽閉幕典禮

項目競賽完畢、於五時許在司令台舉行閉幕典禮、大會名譽會長及會長、均因公缺席、由副會長[illegible]主持、致詞、略多勉勵、並謂此九屆開始紀念、江大運動會適在此日舉行、凡我學兒、尤宜各自勉勵云云、旋由容啓兆夫人、頒給獎品、[illegible]之江大田賽錦標、由復旦隊長[illegible]代表接受、徑賽錦標由光華隊長[illegible]代表接受、其他錦標選手、亦分得獎牌一面、大會遂宣告閉幕、

▽年會議案

江大體協會第九屆年會、照例於大會結束後舉行、出席者計復旦・余衛之・陳興桑・[illegible]・彭裕山、討論事項、㊀關於復旦與光華之[illegible]足球錦標比賽案、持志提議訂期補賽、決議通過、㊁足球錦標決賽日期、訂定六月六日下午三時在市中心足球場舉行、㊂會名「江南」二字太形含混、應改爲「上海」各大學體育協會案、決議通過、㊃修改章程案、推余衛之・陳興桑・王復旦・彭裕山四人爲修改委員案、決議通過、㊄選舉職員、當選定容啓兆爲會長、[illegible]副會長、陳[illegible]

江大中欄第一光華沈秉燕（有德）

世運田徑訓練班對天津萬運隊以四一公尺零七破全國紀錄之郭潔、

江大徑賽全部成績

項目	第一	第二	第三	第四	成績
百公尺	張嘉燮持	黃飛龍暨	[illegible]復	鄭偉銓光	十一秒二（平會）
二百公尺	沈秉燕光	黃飛龍暨	鄭偉銓光	[illegible]牛光	廿四秒二
四百公尺	董叔昭光	沈秉燕光	江 清光	薛雍康暨	五四秒二
八百公尺	江 清光	徐欽義光	鄭鳴雅暨	熊時傑復	二分十六秒四
千五百公尺	董叔昭光	熊時傑復	徐欽義光	李清瀚暨	四分卅二秒五
萬公尺	熊時傑復	顧 森光	李清瀚暨	鄭伯盆復	卅九分廿二秒二
高欄	陳天和暨	徐欽義光	陳[illegible]持		十八秒七
中欄	沈秉燕光	陳天和暨	[illegible]復	周達三復	六二秒二

江大田賽全部成績

項目	第一	第二	第三	第四	成績
鐵餅	張嘉燮持	王正寅復	傅祥瑞復	陳天和暨	卅一公尺二〇五
鉛球	沈大鵬復	陳文藹光	王正寅復	楊 納暨	十一公尺一一
標鎗	周 承持	孫明儉暨	丘廣燮復	楊 納暨	四〇公尺六五
跳高	丘廣燮復	鄭鳴雅暨	陳天和暨	盧寶通復	一公尺七八（會新）
跳遠	張嘉燮持	羅錦基復	陳天和暨	薛雍康暨	六公尺七七五（會新）
三級跳	張嘉燮持	周 承持	羅錦基復	陳家仁復	十二公尺二七五（會新）
撐竿跳	周 承持	盧寶通復	陳家仁復		二公尺七二五

務本女中運動會成績

▼甲組

五十公尺	羅尚珍	八秒
一百公尺	鄒明仙	十五秒
二百公尺	羅尚珍	三二秒八
標槍	鄒明仙	十八公尺一四
鉛球	鮑連馨	六公尺八八
跳高	吳新芳	一公尺一八五
二百接力	甲一	三三秒九

▼乙組

五十公尺	江蘊明	八秒
一百公尺	江蘊明	十六秒二
二百公尺	袁綺月	三四秒七
標槍	陳瑜音	十八公尺〇二
鉛球	裴彩鳳	六公尺七九
跳遠	裴彩鳳	三公尺六三五
跳高	陶肇珠	一公尺一五二

業餘籃球會結束

市一體育場第六次業餘籃球錦標賽、於上月二十四日結束、[illegible]組爲市士隊、[illegible]組爲內地隊、和組爲明[illegible]隊、以上各隊、可前往領取、又團體會保證金、限本月八日前領清結束、[illegible]賽各隊、可持收據前往[illegible]領、

台維斯杯美洲帶際比賽
奎士脫勝愛律遜
布治力挫克勞馥

菲拉德菲亞三十日電　美帶際網球賽中竟將美國冠軍愛律遜擊敗、澳大利亞青年選手亞定士奎士脫今日在台維斯杯澳美…今日單打共有兩場、澳洲奎士脫以六比三・五比七・六比四・六比一勝美國愛律遜、美國唐納布治以六比二・六比三・四比六・一比六・十三比十一勝傑克克勞馥、奎士脫以穩健之底線進攻、…使愛律遜不能上網、愛律遜在第二盤時以五比二佔先、但奎士脫連勝三局、打成各五、愛律遜再獲二局、此盤遂以七比五歸愛氏勝利、各勝一盤後、奎士脫仗其反拍之進攻、連捷二盤、因之凱旋、最後一盤、費時僅十五分鐘、奎士脫連勝五局、愛律遜方扳一局、奎士脫再勝一局、遂以六比一獲最後勝利、

布治對克勞馥之戰、各勝二局後、布治正手抽球甚爲得力、處處壓迫克勞馥、第一盤六比二、布治獲勝、第二盤、克勞馥仍在布治控制之下、第三盤克勞馥形勢轉佳、深入底線、布治自殺頗多、第四盤與第三盤情形相同、最後一盤布治加油、卒將克勞馥打敗、

○○○○○○○○○○○

世運田徑訓練班對抗萬律運隊八百公尺決賽中途（右至左）賈連仁・李世明及西人恩得瑞拉

顧執中譯

史達林傳

業已出版

洋裝一大厚冊全書瑞典紙正楷活字精印

實售國幣八角

▲第一章山中一鎮　▲第二章沙獺時代　▲第三章革命的初步　▲第四章高加索的革命　▲第五章在火焰中的高加索

▲第六章沒收私有財產　▲第七章高加索盜刦案　▲第八章俄國革命的政府財產　▲第九章史達林的朋友　▲第十章在巴庫油池

▲第十一章在巴庫的監獄　▲第十二章高加索人史達林　▲第十三章共產主義的學校　▲第十四章在聖彼得堡

史達林氏現在

蘇聯共產黨秘書長・

他以前是怎樣呢？

他是一個皮鞋匠的兒子

他是一個殺人不眨眼的強盜，

他做過改造鈔票，擄劫金融的罪犯，

他曾被人輕視的小…三，

他曾做過小和尚，

他曾到西比利亞充過軍

——但——

現在卻手握蘇聯大權，成爲遠東糾紛中惟一舉足輕重的人物

——本書把他前前後後，一切的一切，很忠實地，很有趣味的寫出爲研究時事不可不備之書！

總經銷　上海四馬路中　中國圖書雜誌公司

外埠代售處

南京　北平　天津　廣州　漢口　長沙　南昌

中央書局　文華書局　大東書局　會友書局　共和書局　現代書局　金城公司　南昌書局

濟南　鎮江　無錫　蘇州　杭州　重慶　成都　汕頭

東方書社　中央書局　茂記大房　金城公司　武林書局　開明書局　通商書局　文明書局

廈門　寧門　福州　福州　香港　星加坡　菲律濱

時代公司　生活書局　左右書局　新民書局　北新書局　美美公司　上海書局

其他本外埠各大書店多有代售

星期標準書　第廿四種

Henry S. Sigerist: MAN AND MEDICINE

顏福慶先生選定
顧謙吉先生譯述

人與醫學

顏先生對於本書之介紹

這部書不僅是一部通俗醫學史，也是一部最有趣味的醫學常識教科書；……著者就整個醫學的範圍，避免不必要的專門名詞，用極容易瞭解的文筆，將人，病人，病的徵象，病理，病因，病的治療與預防等，分章敍述其歷史的經過，及科學的演進，將現代最深奧的學理，化爲普通富於興趣的故事，……譯者係有名大學教授，文字方面，又經胡適博士潤飾，醫學方面，曾得李宗恩博士校讀，尤爲我國譯文中最精審之作。

定價二元二角
自五月卅日起一個月內
半價一元一角
國內郵費七分半

第三十種　初民社會　半價七角五分　六月一日止
第廿二種　四騎士　半價四角　六月十五日止
第卅一種　人生五大問題　半價三角二分　六月八日止
第卅三種　化學故事　半價二角七分　六月廿二日止

星期標準書第卅五種預告
婚姻進化史
潘光旦先生選定
六月六日發行

商務印書館發行

430(A)

第七屆民衆運動會
造成八項大會新紀錄
僅跳高千五公尺未破百公尺平等
各項成績尤以三千公尺最爲可貴

本市第七屆民衆業餘運動會、於昨日在市一體育場舉行、參加人數共三百餘人、各項成績大有生色、破歷屆大會紀錄者共有八項之多、僅跳高及一千五百公尺未破、然已接近、百公尺造成平等紀錄、可謂歷屆民運會之最良好收穫、茲分誌如次、

全部田徑成績表

項目	第一名	第二名	第三名	第四名	第五名	成績
百公尺	彭琦	趙忍福	朱松盛	郭瑞麟	王永棟	十一秒七（平）
二百公尺	陳明良	彭琦	朱松盛	趙忍福	王永棟	二十五秒四（新）
四百公尺	陳明良	孫志錚	朱仲葆	陸特	袁希龍	五十七秒（新）
八百公尺	朱爲民	劉□成	鄭遜時	顧啓明	胡□城	二分十秒二（新）
千五公尺	顧啓明	陳志明	劉國威	周如泉	趙增福	四分四十六秒六
三千公尺	顧啓明	徐寶龍	楊林法	周如泉	趙增福	十分十五秒四（新）
跳遠	馮松濤	孫一葆	徐鎮寶	張安	趙並福	五公尺六二（新）
三級跳遠	孫葆	張國安	千振福	周世俊	趙並福	十二公尺一五（新）
跳高	劉紀鳳	俞振義	趙永康	陶紹生	李有慶	一公尺六二
撐竿跳	朱鴻	崔儒興	漆柏林	姚海岳	楊興義	三公尺一七（新）
鉛球	沈惟善	張龍寶	俞琛	趙忍福	唐仟衡	十二公尺二七（新）
拳術	徐文忠	陳貫林	殷餘海	陳金元	廖靄祺	九十二分
器械	袁永湧	蔡炳標	朱春泉	李國榮	陳上懿	九十五分六六六

開幕儀式

上午九時舉行開幕典禮、主席姚建白報告籌備經過、略謂本屆參加田徑賽三〇九人、內商一〇四人、工一〇七人、農五人、學十二人、政十一人、警五人、新聞界一人、醫生一人、建築師二人、繪畫二人、美術四人、書記一人、無業四人、參加國術四十人

當場給獎

由七…給獎、除得分運動員均給錦標外、其餘百公尺首名給銀杯、二百公尺首名市長盾、…長盾、…秘書長盾、二級跳首名市長盾、跳高首名王懷琪盾、撐高首名俞秘書長盾、鉛球首名…盾、拳術首名局長盾、二名徐致一旗、二名陳徵明軸、武器首名贈武術盾、二名一名徐致一旗、其打破紀錄、另行給獎胡

成績一斑

本屆成績大有進步、…方面…公尺彭琦之成績十一秒七與彭廣新…持、成績相等、二百公尺明良之二十五秒四打破彭廣新平…持之二十六秒、四百公尺陳明良之五十七秒打破第一葉何德寶保持之五十九秒二、八百公尺朱維民之二分十七秒二打破…保持之二分二十秒七、千五百公尺顧啓明…分四十六秒與…志成保持之四分四十六秒四相差…、三千公尺顧啓明之十分十五秒四及第二名徐寶龍之十分二十二秒四均打破周志成保持之十分二十一秒八、…明…之跳遠成績五公尺八二、第二名…公尺七九、第二名…五公尺七八、第…名…安五公尺七九、均打破…保持之五公尺六六、三級跳遠、孫葆十二公尺二五、第二名張國安十二公尺二十一、均打破…保持之十二公尺〇一五、跳高…公尺六二、與…保持之一公尺六三五相差…、撐竿跳朱鴻之三公尺一七、打破…保持之三公尺一〇…、鉛球惟善之十二公尺二七、及第二名張龍寶之十一公尺九九、均打破…之十一公尺五五九、實爲大會生色不少、昨日四百公尺決賽第二名…保存南洋…、…格、…當場自…

今日引翔鄉春馬第二日預測

第一次（五法郎）新馬賽㈠亞配而夢Opal Morn㈡果而克羅司Gold Claudo㈢惟多拿拉左Victory Life
第二次（七法郎）…㈠…G. E. ㈡賈血而歇Marshalship㈢…而Gnomenfelo
第三次（九法郎）老馬賽㈠牡丹花Mou Tan Hua ㈡地毛司The Mars㈢吉林Kirin
第四次（一哩）新馬賽㈠你惟特蒙Nevada Morn㈡利能立去Lenjent Reash㈢考因反脫拉Corps Infantry
第五次（一哩）新馬賽㈠司…克拉脫Smokylight ㈡恩…
第六次　五法郎　老馬賽㈠…司拉脫Frostylight ㈡勃利…Ambassador㈢利拿…Reno Morn
第七次（一哩）…㈠…京蒙Bleak Morn㈡…Cunshaw Morn
第八次（九法郎）…司…林Star Plane㈢慢來米馬力司Merry Memories㈡…Armament
第九次（一哩半）老…賽㈠…Joint Account㈡利茄…特Legal Tender㈢和平Ho Ping
第十次（九…）老…㈠…Fold Vace㈡水克亞大肯Duke of Kent　鈕阿米色根Neuf Ami
…（…）老…㈠地勿利其令The Fledgling ㈡溫特拉脫Windylight　慢來拉馬司Merry Ramos

四百公尺自由式測驗
美人魚再創新紀錄
陳振興棄權未有受試
楊成績六分四秒二
打破本人新創之紀錄

（香港特訊）全國體育協會欲派游泳代表參加世界運動、故日前特電本港華人體育協會、委託…男子陳振興、及女子楊秀瓊…最近之…績呈報、以便決定港方…電後、即定…舉行測驗、計測驗者爲一百公尺自由式、及四百公尺自由式兩項、一百公尺者已於本月十八日之夕、在七姊妹…游泳場舉行、結果、陳振興之…績爲六十五秒一、而楊秀瓊則爲八十一秒二、此事已紀…、…陳楊兩人之四百公尺自由式測驗、本定於十九日舉行、惟是日天氣、驟風急雨、海湧洶、水流湍急、不能舉行、追後改定二十四日下午八時、地點仍在七姊妹南華游泳場、…

謝南川、南…體育會游泳…黃…和等多人、是日海面頗巳、波濤洶湧、而陳振興則…四百公尺自由泳非…所…、故未…參加、…黃…和、楊林南陳子…等充當…時員、…楊秀瓊…女…孤寂、遂使…乃…妹秀珍、及…李…、時…下午一時半、測驗…始、…楊秀瓊…時入水、…百尺時、…鳴後、…入水、…美人魚…技術…、…後…、…蓬…、…力…、四十五秒二之…績、打破其本人所保持之六分四…七秒…紀錄、…天…、水流湍急、則其所…之紀錄、必更…異、…楊…去年…全運…、…乃姊…、…之秋、…、且…日…正式測驗中、以六分四十二秒之…績、…四百尺新紀錄、則其…之日…、亦可…惟楊女士之紀錄、…然日新月異、但比諸世界、則相去…遠、故…欲…世界…、…頭苦幹、…方有吐氣揚眉…也、…楊女士努力爲之、…陳振興…參加四百尺…游泳…無…影響…陳…、…據云、日前全國體協會…電、預定測驗…日男子七、女子六、計…、一百公尺背泳、一百公尺自由式、二百公尺胸泳、四百公尺自由式、一千五百公尺自由式、及跳水兩種、女子除一千五百公尺一項外、…均同、在此…項中有一項成績佳妙者、便可合格、昨…四百公尺…自由式…、又查女子四百公尺自由式世界…紀錄爲四公尺…男子四百公尺自由式世界紀錄爲四分四十六秒四、乃日人…所造成、遠東運動…紀錄爲四分五十一秒八、亦由日人…造成、我國…項紀錄爲五分三十三秒、係馬…代表…所造成云、（五月二十五日小呂）

世運田徑預選
▽……已有二十四條好漢報名
興奮！山西長跑亦來
比全國運動會空氣緊張

我國出席世運會田徑預選之中西對抗、本星期日（七日）在中國舉行、各省市男女田徑健將、自由成績及格協會公布之規定標準者、均得參加比賽、報名已於二十二日開始、本星期三（三日）中午十二時截止、茲承康孔昭君探得、已報名者如下、馬…傅金城・葉遂安・河北劉福潤・北平閻兆申・江蘇程金冠・李延祥・葉萬平・金仲康・朱愛寶・陳永福・趙妙根等八人・上海孫惠培・李厚達・冷培根・周世釗・許文奎・王學武・邱宗臣・劉景峰等八人、山西谷得勝・王會賓・李登桂・南京劉明儒等共計二十四人、內程金冠項目奇特、除百公尺二百公尺之外、尚有四百公尺及跳高兩項、意者四百公尺跳高或係四百公尺跳欄之意乎、

浙江男女自由車賽記

杭州訊　浙江省立體育場主辦之自由車賽、於昨（三十一）日上午八時、分大中A大中民衆組、賽程自公衆運動場出發、…、公務人員組、女子組…舉行、茲將…組結果名次及成績、分誌如後、
A大中民衆組、賽程自公衆運動場出發、…再折回原出發點、
第一名　徐正智　㈡徐正義　㈢吳良　㈣嚴儀發　二十六分四十六秒
B公務人員組、賽程自公衆運動場出發經白堤至…止
第一名　龍韶乾　㈡王煥林　㈢范恒嶽　㈣王延律　十二分二十九秒
C女子組、賽程…公務人員組
第一名　王劍玉　㈡張潔芳　㈢丁…花　㈣沈蘊芳　十六分四十秒

熊式輝由京到滬

江西省政府主席熊式輝、此次晉京公幹、乘便來滬一行、於前晚抵埠、據熊氏語人、此來係料理私…、並訪候上友好、勾留一二日、即轉程…云、

昨日引翔鄉賽馬成績

第一次（八分之三哩）老馬賽共十匹馬起步

馬名　騎師　磅重

㈠哈孩泡童High Power　詹炳甫　156磅
㈡霜司拉脫Frostylight　海馬惟去　158磅
㈢地忽拉格脫The Frigate　大拉司　15?磅
㈣勝美賽St Middling　何國棟　152磅
㈤克拉賽克拉士Classic Life　拿特　150磅
總時一•元•一最後三…　獨贏…　馬位…

第二次（一哩四分之一）新揚會馬平力賽十匹馬起步
㈠內希而See Yue Kee　黃清濂　168磅
㈡利茄而特Legal Tender　詹炳甫　154磅
㈢慢來米…Merry Songster　恩加那沙　149磅
㈣飛而哥Philco　孫激華　152磅
㈤司卡司去Oscar Zefeh　童振遠　142磅
總時…　獨贏…　馬位…

第三次（四分之三哩）新馬賽共十四匹馬起步
㈠亞配而夢Opal Morn　泡脫亨　168磅
㈡有…ura　雷蒙　165磅
㈢惟克多拉夫Victory Life　海馬惟去　166磅
獨贏…　馬位…

第四次（一哩）新馬賽共十五匹馬起步
㈠慢來老佛Merry Rover　恩加那沙　148磅
㈡格來…Grey Ling　拿特　144磅
㈢…Army Ribbon　大拉司　161磅
㈣亞加山陀Ambassador　何國棟　152磅
㈤果而勿來克Gold Flake　童振遠　152磅
總時…　獨贏…　馬位…

第五次（一哩）新馬賽共十匹馬起步
㈠你惟特蒙Nevada Morn　泡脫亨　168磅
㈡慢來羅台Merry Melody　恩加那沙　149磅
㈢好來Holy　黃清濂　155磅
㈣哈孩司丹雷High Stoniland　詹炳甫　156磅
㈤考因反脫拉Corps Infantry　何國棟　165磅
總時…　獨贏…　馬位…

第六次（一哩）老馬賽共十匹馬起步
㈠糖…Sugar Maker　詹炳甫　152磅
㈡求克亞夫肯脫Duke of Kent　潘金　163磅

第四次…
㈠華…Warlorship　孫信永
㈡阿司倫司Assurance　石惟也

第六次（一哩）老馬賽共十匹馬起步
㈠神…Sheng Hu　黃清濂
㈡惠脫蒙…　泡脫亨
㈢司羅而心Slow Motion　甘抱太和
總時…　獨贏…　馬位…

第七次（一哩）老馬賽共十匹馬起步
㈠慢來沙而Merry Thought　恩加那沙　158磅
㈡吉林Kirin　黃浩　152磅
㈢地毛司The Mars　孫信永　1??磅
㈣沙脫拉脫Sootylight　海馬惟去　1??磅
㈤有力克…Eureka Excellent　陶柏林　155磅
總時…　獨贏…　馬位…

第七次（一哩）新揚會馬賽共十匹馬起步
㈠開心抱…Racing Boy　陳春生　156磅
㈡…G.E.　孫激華　160磅
㈢好…Fairy Ibis　孫信永　157磅
㈣金馬Ching mo　泡脫亨　165磅
㈤…Manshalship　鄭孝倫　…
總時…　獨贏…　馬位…

第八次（一哩四分之一）新馬賽共十匹馬起步
㈠司…林Starplane　陶柏林　165磅

第九次（一哩四分之一）老馬賽共十匹馬起步
㈠慢來米馬利司Merry Memories　恩加那沙　155磅
㈡求利阿米Joli Ami　孫激華　168磅
㈢阿買門Armament　孫信永　152磅
㈣反來雪力克Fairy Sheriko　賈振亞　152磅
總…　獨贏…　馬位…

第九次（一哩四分之一）老馬賽共十匹馬起步
㈠牡丹花Mou Tan Hua　黃清濂　155磅
㈡果而凡司Gold Vase　童振遠　152磅
㈢鈕阿米色根Neuf Ami II　孫激華　162磅
㈣求克亞夫肯Duke Of York　陶柏林　158磅
㈤愛脫的Equity　大拉司　165磅
總…　獨贏…　位…

第十次（九法郎）新揚會馬賽共十匹馬起步
㈠毛林格利Morning Glory　陳春生　152磅
㈡懷因…林Boeing Plant　馮伯庸　158磅
㈢好發Hobo　海馬惟去　165磅
㈣民南來Quinary　孫激華　165磅
㈤毛林欠米司Morning Chinese　張景裴　169磅
總…　獨贏…　馬位…

搖彩…

無錫一男童遭匪徒殺害

無錫訊、…原籍…工人…附近丁金奎之…、…二十日晚…年約十餘歲之男屍一具、身穿紅格布…、下穿…、似係被人殺斃、…地方法院…相驗外、旋查得死者係居住…龍橋附近…里七十二號…人張元興之子名…春（小名根富）、向在私塾讀書、於五月廿八日晚間失蹤未歸、出外時、戴有價值四元之銀手鐲及銀腳鐲、以及價值七元五角之銀項圈一付、察其情形、似係匪人…其飾物、以致殺害、昨日下午由…檢察官…往相驗、驗得兩腿有洋釘戳洞…多、委係生前打傷後、用泥土悶斃、驗畢、屍身由家屬認領、

孝豐匪綁三人
獲兩疑犯

湖州訊、孝豐塘福鎮周廣源號店主周仲之五歲幼子、於廿六日下午被綁匪八人綁去、匪等旋又至距該鎮約三里之長潭村、將沈益生之長子及妻舅一併架去、臨行聲言須二千元贖取、當晚爲城區軍警機關知悉、即派壯丁幹部隊暨警察星夜馳赴出事地點緝查、拘獲嫌疑犯二名、於二十七日下午返城帶隊核辦

使館牌
是人人愛吸的超等老牌名烟

售價特別克己

CPA-28

亞林沙而

無論洗面浴身、水中放入少許、可防一切病菌傳染、乃日用衛生要品。

五洲藥房發行

津東站外路軌被炸事件

傳說頗多矛盾

爆炸情形次數與時間均發生疑問

路局人員當晚未知日兵車被炸事

◎天津三十一日路透社電、天津塘沽鐵路被炸事件傳說頗多矛盾、據最近之消息、該路在數小時內、發生爆炸兩次而非一次、故此事疑團愈甚、查星期五晚、日兵車由塘沽抵津者、計有兩起、第一起六時五十分駛抵東站、第二起載兵七百、於八時二十分到站、據日人稱、第二次車在天津東數哩某處、被人轟炸、惟是否埋炸彈於軌下、抑被人擲置炸彈、則日方未曾言明之、夜間十時十五分、日兵三十名要求使用搖車、但要求未遂、旋登專車、並告站員、欲往新河（譯音）、視察路線、十一時十三分出發、當時日兵並未向站員告以八點二十分兵車被炸事、否則站員或將不許夜半瀋陽快車經津也、華人方面之消息、僅言及夜半第十四號橋附近有爆炸事、並謂瀋陽快車在出事後即將停止前進、又有一說、謂在八時二十分日兵車到後、而瀋陽快車出發以前、曾有貨車一列、由塘沽開抵天津、據此、則八時二十分之兵車、縱被轟炸、然路軌並未損毀也、鐵路人員聲稱、彼等絕未知八時二十分兵車被炸事、直至次晨日本軍官到天津東站視察其所稱被毀之車輛時、始聞此消息、駐守各學校之中國軍警、今日人數增多、因今日爲塘沽協定紀念日也、

津東站外十四號橋鋼軌被炸

即修復照常通車

路局發表情形

◎天津三十一日電北寧路東站外四英里地方之十四號橋附近鐵軌被炸事件、據北寧路局三十日晚發表情形如下、北寧路東站東之揚旗外、三十日晨零時三十分、有東站路警巡梭至該處、查覺一一四道牌迄西至北面第十四與第十五兩節鋼軌、在接頭處均向上翹起、約數英寸、其下有長約一公尺寬約半公尺下陷之土坑、該處枕木二根、均已粉碎、斯時平瀋車正往東開、以道毀不能開行、當經東站派工人前往修理、至晨四時五十分修竣、照常通車、◎天津三十日電、津東十四號橋附近鐵軌、廿九日晚被炸毀後、當經路局加派人員修復、被阻於津站之平瀋車、三十日晨六時已開出、

限三日獲炸犯

天津三十電、津市公安局三十日通令所屬、限三日內將破壞北寧路軌犯捕獲究辦、◎天津二十九日電、東車站迤東十四號橋地方鋼軌一節被炸燬、事前、有日兵五十餘、乘北寧特掛專車行經該處、東去新河、車行甚緩、中途時令停車、下車檢視、詎後發生爆炸情事、原因調查中、◎天津三十一日電、北寧路軌被炸事件、當局正在嚴緝主犯中、公安局以肇事地點在第六分局境界、分局長杜傑疏於防範、特記大過一次、聞北寧路警有二人被拘禁、

日方發表稱

炸毀貨車一輛

謂爲有計劃的行爲

◎天津三十日同盟社電、駐華軍司令部、本日上午十時半發表謂、駐華軍交替步兵部隊、二十九日乘軍用列車下午八時十分到達天津舊俄租界北方地點（距車站四千公尺）時、突然被炸彈炸轟、貨車一輛炸裂、軍馬數匹受傷、◎天津三十日電通電、中國駐屯軍發表、二十九日午後八時二十分、搭載日本交代兵步兵部隊之到津列車、將達舊俄租界北方地區（距天津東站四共羅之地點）之際、裝置軌道之炸彈忽然炸裂、炸毀貨車一輛、損傷馬四、幸未脫軌、到達天津、日本方面會同中國方面即行現地調查之結果、始悉埋爆發物於軌道之下、離線路約三十米之處裝置電線與炸彈相連、藉列車之重力引火、蓋企圖以巧妙之方法、謀列車之顛覆、其爲有計劃的炸毀日本兵車至爲明顯、日軍正在慎重調查眞相之中、必可水落石出、

炸軌案發生前後情形

[illegible]炸地點、在第十四號橋附近、日軍專車[illegible]局發[illegible]佈告、謂爆炸地點距天津東站三哩、日當局已著手調查、查知炸彈置於軌之下、[illegible]長一十五米達、故機[illegible]

高宗武由京飛平

◎北平三十日中央社電、外部亞洲司長高宗武、廿九日下午一時許、由京飛平、三十日晨語記者、余因離平已數年、此來純係遊歷性質、未負任何任務、在平訪宋委員長否未定、但將與監察外委會人員一談、關於華北走私問題、外部僅負對外交涉部份、至防杜暨取締辦法、現正由財部續密計劃中、記者詢以外部對日本近在華北增兵交涉情形、及冀察外交等問題、高氏當答以初來北平、無他相告之語、後復謂在平僅勾留三四日、即行返京、並不作他處之行云、

走私布匹兩車到徐被扣

◎徐州三十一日中央社電、津浦路三十一日晨由津到徐走私布匹兩節車、係交隴海路運汴者、當被海關駐徐稽查處扣留、

查扣走私白糖運滬

徐州三十日中央社電、徐埠查扣走私白糖六十噸、三十日午由關稽查處王作民主任派員押運送滬、交稅務司發落、

華北私貨侵銷皖中

蕪湖三十一日中央社電、華北私貨、由蚌經合肥侵銷皖中、來源不絕、合肥民衆自動組織緝私會、由廿一團體各推代表一人參加、並擬聯合各地民衆、一致嚴防私貨混入、

日人在鄭設私貨店

◎徐州三十日中央社電、三十日晨由津來徐浪人十數名、一部赴蚌、擬開除銷售洋貨外、爲庇護走私貨車到達時之接應、鄭州三十一日電、華北走私日貨運鄭汴陝洛者頗多、日商東久助等、在鄭設商店三所、經營白糖等業、尤以福原商店近由平津運到大批白糖、堆積如山、市面糖價猛落、國糖銷路甚受影響、財部將在鄭汴設緝私處、嚴緝查辦、隴海平漢兩路、均奉令飭屬查緝走私、

津稽查分處將成立

天津三十日中央社電、查緝走私津稽查分處日內即可成立、總處所派來之安欽爾蘇克遜二人、抵津後、三十日午往與海關稅務司許禮雅、緝私課長沙波、會商組織分處事宜、北寧路亦派員出席、

[illegible]云、

王揖唐由平赴津

◎北平卅一日電、冀察政委會委員王揖唐卅一日晨九時半赴津、

撫寧境發現股匪

◎天津三十一日中央電、撫寧界嶺口花栗山一帶、發現股匪九十餘人、搶掠綁架、鄉民多逃避、

沈鴻烈由京來滬

青島市長沈鴻烈、日昨晉京、當局有所報告、昨晨抵滬、即赴旅邸休息云、◎南京卅一日中央社電、沈鴻烈卅日晚赴滬謁宋子文、商洽一切後、由滬返青、

白崇禧返桂

◎香港卅日電、白崇禧卅日上午十一時、偕潘宜之等乘南極號機返桂、下午三時抵邕、白行前與陳濟棠・蕭佛成・林雲陔・劉紀文話別、

蘇建廳限令修整淸鎮公路

◎南京三十一日電、淸鎮公路、[illegible]

葉楚傖朱家驊昨抵滬

當晚乘車返京

中央致祭胡主席代表葉楚傖、朱家驊兩氏、三十一日晨抵滬、當晚乘特快車返京、葉氏在輪次

發表談話

此次奉派赴粵、專爲致祭胡先生及慰問其家屬、藉便與各同志敘談、均甚融洽、黨政事宜、未有討論、本人因京中事繁、故與朱先生先行北返、聞居褚兩先生已於前日乘法郵大德能號輪 港、孫先生等則定二日乘塔虎脫總統輪來滬、胡先生國葬、中央早經決定、惟遺族運京時、則俟胡夫人哀思稍減時再行商決云、

崇城浦安被匪地區收復

黃匪竄向贛邊

◎贛州三十一日中央社電、[illegible]

永泰殘匪將肅清

◎福州三十一日中央社電、永泰[illegible]

◎厦門三十一日電、漳浦訊、張寶祥匪數十、擾官潯、招納散匪、

襄河水勢漸退

堵築遙堤決口

◎漢口三十日中央社電、襄河水勢漸退、遙堤第四工段潰口、正由襄堤工程處趕辦裹頭、以防決口擴大、江漢工程局除電匯五萬元、并在漢購辦大批材料運往、以應急需外、并派工程師史篤培前往指導堵築、◎漢口三十一日電、蔣院長電令省府、轉飭認眞防護各堤、免生意外、

行營感化隊協堵遙堤

漢口三十一日電、江漢工程局以遙堤第四段於二十八日潰決、除一面積極購辦大批材料運往該堤加緊搶堵外、並商請行營兵工建設委員會、調派感化工程隊前往協助搶堵、現悉行營感化隊准函後、特調該隊人員共二千二百名、定於一日乘輪赴鍾祥協助辦理搶險工作、

襄城緝獲僞軍官

◎鄭州三十一日中央社、豫西襄城縣破獲僞自治軍組織、緝獲僞軍師長楊國棟等六人、長槍數枝、聞楊某等係受某國人指示、希與土匪勾結、危害地方、

由新逃甘

哈沙人請求安插

◎蘭州三十日中央社電、兩月前由新疆出亡逃入甘境安西縣以北馬鬃山南麓一帶棲息之哈沙人四千餘、以久困山中、難爲生計、近派代表至安西向縣府及駐軍要求安插、駐肅旅長馬子莊、當遣人携麵粉食物前往該部慰勞、乘便偵悉若輩確無其他背景、乃提出收容條件、並電西寧請示、

今晚更換

天天茶舞　茶點奉送

雖然擁擠

今晚十時　佳座無多

表演大自然間健美肌肉的運動展開美麗的畫面

愉快

祇有今晚

正當提倡回到大自然聲中本廳首先舉行

？女　大　會串

海上唯一樂宮

巴黎舞廳

地址　馬浪路　霞飛路

電話　八二四二四　八五八五五

七時開場

紅星伴舞

不售門票

當衆現出　請早光臨

陶醉

一個個活潑潑的態態映入你們的眼簾

最後一天

精采節目

患包皮過長者注意！

[illegible]

黃益壽醫師診所啓